

Archives départementales de la Somme

Sous-série 3 M

**PLÉBISCITES, ÉLECTIONS
(1800-1940)**

Répertoire détaillé

par

Frédérique Hamm
Christine Blondin
Fatima Karkache
Bertrand Saillart

introduction et annexes Jean-Michel Schill

sous les directions successives de
Isabelle Neuschwander, Marie-Françoise Limon-Bonnet,
Frédérique Hamm et Olivier de Solan
directeurs des Archives départementales de la Somme

Amiens
2009 (mis à jour en 2011)
Dernières modifications : 15 mai 2024

Electeurs !

N'OUBLIEZ PAS que,

certainement sans le savoir,

Monsieur Léon LEGRIS-CARON a été le représentant à Domart de la Société Foncière, créée par Monsieur Stavisky, de triste mémoire.

Cette référence est-elle suffisante pour en faire un Conseiller Municipal ?

A vous de le dire !

Un groupe d'électeurs.

Une référence à l'actualité nationale pour un combat local...

Profession de foi diffusée à l'occasion des élections municipales de 1935 (3 M 864).

Cet instrument de recherche a reçu le visa de la Direction des Archives de France au titre du contrôle scientifique et technique, en date du 24 septembre 2009, pour publication et diffusion.

Table des matières

INTRODUCTION.....	7
PRÉSENTATION DE LA SOUS-SÉRIE 3 M.....	7
Importance matérielle.....	7
Producteur.....	7
Objet.....	7
Intérêt du fonds.....	7
Lacunes.....	7
Procédure de classement.....	7
Eliminations.....	8
Conditions d'accès.....	8
CADRE LÉGISLATIF DU SYSTÈME ÉLECTORAL.....	8
Listes électorales.....	8
<i>Consulat et Empire.....</i>	<i>8</i>
<i>Restauration : le suffrage censitaire.....</i>	<i>9</i>
<i>Monarchie de Juillet.....</i>	<i>9</i>
<i>Seconde République : le suffrage universel.....</i>	<i>10</i>
<i>Troisième République.....</i>	<i>10</i>
Modes de désignation du personnel politique.....	11
<i>Président de la République.....</i>	<i>11</i>
Seconde République.....	11
Troisième République.....	11
<i>Sénateurs.....</i>	<i>11</i>
Consulat.....	11
Empire.....	12
Cent Jours.....	12
Restauration / Monarchie de Juillet.....	12
Seconde République.....	12
Seconde Empire.....	12
Troisième République.....	12
<i>Députés.....</i>	<i>13</i>
Consulat.....	13
Empire.....	13
Cent Jours.....	13
Restauration.....	13
Monarchie de Juillet.....	14
Seconde République.....	14
Troisième République.....	14
<i>Conseillers généraux.....</i>	<i>15</i>
<i>Conseillers départementaux.....</i>	<i>16</i>
<i>Conseillers d'arrondissement.....</i>	<i>16</i>
<i>Municipalités.....</i>	<i>17</i>
Consulat et Empire.....	17
Cent Jours.....	18
Restauration.....	18
Monarchie de Juillet.....	18
Seconde République.....	19
Second Empire.....	19
Troisième République.....	19
BIBLIOGRAPHIE SOMMAIRE.....	21
Etudes générales.....	21
Études locales.....	22
SOURCES COMPLÉMENTAIRES.....	23
Archives départementales de la Somme.....	23
Archives nationales.....	26

REPertoire NUMERIQUE	28
CONSULAT, PREMIER EMPIRE, PREMIERE RESTAURATION, CENT JOURS (1800-1815)	28
Listes et assemblées électorales	28
<i>Listes de notabilité</i>	28
Établissement des listes	28
Élection des notables communaux	28
Élections des notables départementaux et nationaux	29
<i>Listes censitaires et registre civique</i>	29
<i>Assemblées cantonales</i>	30
<i>Collège électoral du département</i>	32
Plébiscite et référendum.....	34
Députés	34
Conseillers généraux de département et d'arrondissement	35
Municipalités de canton.....	35
Municipalités de commune.....	35
<i>Dossiers par renouvellement</i>	35
Maires, adjoints et conseillers municipaux	35
Maires et adjoints	36
Conseillers municipaux.....	36
<i>Dossiers par communes</i>	37
SECONDE RESTAURATION (1815-1830).....	42
Listes électorales.....	42
Députés	44
Conseillers généraux de département et d'arrondissement	45
Municipalités.....	45
<i>Dossiers par renouvellement</i>	45
Maires, adjoints	45
Conseillers municipaux.....	46
<i>Dossiers par communes</i>	47
MONARCHIE DE JUILLET (1830-1848).....	52
Listes électorales.....	52
Députés	57
Conseillers généraux de département et d'arrondissement	59
Municipalités.....	61
<i>Dossiers généraux</i>	61
<i>Dossiers par renouvellement</i>	61
Maires et Adjoints	61
Conseillers municipaux.....	63
<i>Dossiers par communes</i>	63
SECONDE REPUBLIQUE (1848-1852).....	69
Listes électorales.....	69
Plébiscites	69
Président de la République	70
Députés	70
Conseillers généraux de département et d'arrondissement	72
Municipalités.....	72
<i>Généralités</i>	72
<i>Dossiers par renouvellement</i>	72
<i>Dossiers par communes</i>	73
SECOND EMPIRE (1852-1870).....	78
Listes électorales.....	78
Plébiscite	78
Députés	79
Conseillers généraux de département et d'arrondissement	80
Municipalités.....	82
<i>Dossiers par renouvellement</i>	82
Maires et adjoints	82
Conseillers municipaux.....	82
<i>Dossiers par communes</i>	83

TROISIEME REPUBLIQUE (1870-1940).....	88
Documents généraux	88
Listes électorales.....	88
Députés	91
<i>Généralités</i>	91
<i>Dossiers par renouvellement</i>	91
Sénateurs	98
<i>Généralités</i>	98
<i>Dossiers par renouvellement</i>	99
Conseillers généraux de département et d'arrondissement	104
<i>Généralités</i>	104
<i>Dossiers par renouvellement</i>	105
Municipalités.....	119
<i>Généralités</i>	119
<i>Dossiers par renouvellement</i>	120
<i>Dossiers par communes</i>	126
ANNEXES.....	151
TABLEAU DE CONCORDANCE DES COTES	152
LISTE DES DOSSIERS AJOUTÉS.....	160
LISTE DES DOCUMENTS ÉLIMINÉS.....	161
LISTE DES SÉNATEURS DU DÉPARTEMENT DE LA SOMME (AN VIII-1940)	162
Sénateurs et pairs de France liés au département de la Somme (an VIII-1870).....	162
Sénateurs de la III ^e République (1875-1940).....	164
LISTE DES DÉPUTÉS DU DÉPARTEMENT DE LA SOMME DE 1800 À 1940.....	165
Circonscriptions électorales	165
Liste des députés par élection	168
Liste alphabétique des députés	176
LISTE DES CONSEILLERS GÉNÉRAUX DU DÉPARTEMENT DE LA SOMME (1800-2015).....	180
Les présidents	180
Les conseillers généraux nommés (4 prairial an VIII (1800)-1833)	182
Les conseillers généraux élus (1833-2015)	184
LISTE DES CONSEILLERS DÉPARTEMENTAUX DU DÉPARTEMENT DE LA SOMME (1943-1944)	
.....	199
LISTE DES CONSEILLERS D'ARRONDISSEMENT DU DÉPARTEMENT DE LA SOMME (1800-1944)	
.....	200
Les conseillers d'arrondissement nommés (an VIII -1833).....	200
Les conseillers d'arrondissement élus (1833-1944).....	205
LISTE DES MAIRES DES CHEFS-LIEUX D'ARRONDISSEMENT DU DÉPARTEMENT DE LA	
SOMME (1800-1945)	217
Maires d'Amiens	217
Maires d'Abbeville	218
Maires de Doullens.....	218
Maires de Montdidier.....	219
Maires de Péronne	219
DICTIONNAIRE DES ÉLUS.....	221

CAOURS - LHEURE

sous la terreur Hitlérienne

Hitler se fâche et devient menaçant

Le lundi 22 Avril dernier, dans la soirée, Monsieur le Maire de Caours se permettait, très maladroitement du reste, à l'égard d'un honorable commerçant de Caours jouissant de l'estime de tous les habitants, sur un ton qui sentait l'hypocrisie et cachait la fureur, quelques questions afin de connaître ses intentions sur le vote de dimanche.

Il fut répondu à Monsieur le Maire par l'électeur en question qu'il n'avait pas l'habitude de faire connaître pour qui il entendait voter.

C'en fut trop. Monsieur le Maire, qui exige l'obéissance aveugle, se cabre et déclare :

« Ah ! Ah ! je vois que vous êtes contre nous, personne n'ira plus dans votre établissement, nous vous couperons les vivres à vous et à votre famille et si vous vendez votre maison votre successeur en subira les conséquences tout comme vous. »

Nous jugeons inutile de commenter ces faits habituels de M. de Lamarlière, et les laissons à l'appréciation des électeurs.

Les Candidats.

Une référence à l'actualité internationale pour un combat local...
Profession de foi diffusée à l'occasion des élections municipales de 1935 (3 M 864).

INTRODUCTION

Présentation de la sous-série 3 M

Importance matérielle

1768 articles, 149 mètres linéaires.

Producteur

Ces dossiers proviennent du cabinet du préfet et du bureau de la préfecture chargé des élections (les attributions varient suivant les époques). Il s'agit donc d'archives publiques.

Objet

La sous-série 3 M rassemble les listes électorales et documents assimilés et les dossiers des élections proprement dites, ainsi que quelques dossiers individuels du personnel politique.

Intérêt du fonds

Les documents électoraux reflètent la vie politique locale et l'évolution de l'opinion. Les rapports fournis au préfet sur la "situation électorale et politique" (par exemple en 3 M 788) ou les rapports politiques sur les municipalités (3 M 837) complètent utilement les procès-verbaux des élections.

Les listes électorales peuvent constituer un intéressant appoint dans le cadre de recherches sur des personnes, en particulier pour leur localisation. Elles peuvent aussi apporter des éléments dans le cadre d'études sociologiques lorsqu'on y précise la profession de l'électeur ou, à l'époque du suffrage censitaire, jusqu'en 1848, le montant de l'imposition directe pour les classes les plus aisées. Pour le tout début du XIX^e siècle, les registres civiques dans lesquels étaient inscrits tous les hommes âgés de plus de 21 ans ou les listes composées à partir de ces registres sont précieux (3 M 2-3, 3 M 5-9, 3 M 19-21). Selon les époques, les listes électorales fournissent des indications variables : le domicile, l'âge ou la date de naissance (complète ou l'année seulement), le lieu de naissance, la profession.

En dehors des documents purement administratifs, les dossiers regorgent de pièces connexes, notamment à compter du Second Empire mais surtout pour la III^e République : tracts, professions de foi, affiches, coupures de presse.

Lacunes

Le fonds est très complet, voire abondant ; il présente peu de lacunes notables. Il manque cependant quelques listes électorales ¹. On peut également mentionner l'absence d'archives concernant les plébiscites du 19 brumaire an VIII instaurant le Consulat et de mai 1815 pour l'approbation de l'*Acte additionnel aux Constitutions de l'Empire* du 22 avril 1815. Le dossier de plébiscite de novembre 1852 pour le rétablissement de l'Empire est quant à lui incomplet. Il manque aussi les procès-verbaux des opérations des collèges électoraux pour la nomination des députés de 1824 et 1827.

Les lacunes pouvant exister dans des dossiers sont souvent signalées au fil de l'inventaire, mais il n'a pas été possible au cours du classement de repérer systématiquement l'absence de tel canton ou de telle commune dans des ensembles paraissant globalement assez complets.

Procédure de classement

Cette sous-série a été traitée en plusieurs étapes. Un premier classement a débuté en 1986 ou 1988 ². Le classement définitif a été entrepris en 1998/1999 par Bertrand Saillart et Christine Blondin puis par Christine Blondin seule, sous la direction de Frédérique Hamm, directrice du service, qui a défini le plan de classement. Il a été achevé en 2008. Les derniers ajustements et l'introduction ont été réalisés en 2009 par Jean-Michel Schill et Christine Blondin.

En accord avec la circulaire AD 98-8 du 18 décembre 1998, sur le classement et la cotation des archives dans les services d'archives départementales, la plan de classement adopté se réfère aux grandes périodes politiques. Pour chaque période, on a placé en tête les documents généraux et les

¹ Il manque en particulier les listes électorales de l'arrondissement d'Abbeville pour le Second Empire et la III^e République jusqu'en 1900. Il existe quelques autres lacunes autres lacunes mais plus ponctuelles.

² Selon les rapports annuels du service, le classement serait *en cours* dès 1986, mais plus en 1987 et à nouveau en 1988 et par la suite. Un document de 1997 donne la sous-série 3 M comme « *pratiquement terminée* ».

listes électorales, puis les plébiscites et référendums, puis les élections politiques et enfin les élections locales.

Eliminations

La liste des documents éliminés figure en annexe à cet inventaire.

Conditions d'accès

La sous-série 3 M est communicable dans sa totalité.

Toutefois, les listes électorales de la période 1830-1939 ayant été numérisées, la communication des originaux est interrompue. Cela concerne les articles 3 M 163-179, 3 M 184-210, 3 M 326-331, 3 M 396, 3 M 397-400, 3 M 496-498, 3 M 499-502, 3 M 503-506, 3 M 507, 3 M 508, 3 M 509-512, 3 M 517-525, 3 M 526-531, 3 M 532, 3 M 533, 3 M 534-535, 3 M 537-541.

Cadre législatif du système électoral

Le développement qui suit présente l'évolution de la législation relative à l'établissement des listes électorales et au mode d'élection (ou de nomination) des différents représentants. Les aspects plus précis concernant par exemple la convocation des électeurs ou le déroulement matériel des scrutins, ou encore les aspects pénaux, ne sont pas abordés, ou seulement incidemment.

Tous les textes mentionnés ont été vérifiés à la source.

Listes électorales

Consulat et Empire

La **constitution du 22 frimaire VIII** rétablit le suffrage universel. Tous les Français âgés de 21 ans sont inscrits sur le registre civique de l'arrondissement dans lequel ils résident depuis un an au moins. Les électeurs se réunissent dans chaque commune ou section de commune pour choisir le dixième d'entre eux. Ce dixième forme la liste des notabilités communales qui se réunit au chef-lieu d'arrondissement pour inscrire le dixième d'entre eux sur la liste départementale. Les citoyens portés sur la liste départementale désignent enfin un dixième d'entre eux pour former la liste des citoyens du département éligibles aux fonctions publiques nationales.

Les membres des administrations locales et les sénateurs sont choisis parmi ces listes d'élus par les consuls.

Ces listes sont permanentes et ne peuvent être révisées que tous les trois ans, pour remplacer les personnes décédées ou démissionnaires et les citoyens jugés indignes.

Ce système ne servit que pour dresser les listes de l'an IX.

La **constitution du 16 thermidor an X** établit le Consulat à vie et modifie le système électoral.

Le premier niveau n'est plus la commune mais le canton. L'assemblée de canton, qui correspond à un ressort de justice de paix, est composée de tous les citoyens domiciliés dans le canton et qui y sont inscrits sur la liste communale d'arrondissement. Son président est nommé par le Premier consul pour cinq ans renouvelables indéfiniment. Cette assemblée désigne deux citoyens parmi lesquels le Premier consul choisit le juge de paix du canton, nommé pour dix ans.

Tous les citoyens domiciliés dans un canton sont électeurs aux assemblées de canton qui, subdivisées en bureaux, élisent les membres des collèges électoraux d'arrondissement (à raison d'un membre pour 500 habitants de l'arrondissement avec un minimum de 120 et un maximum de 200) et les membres des collèges électoraux de département (à raison d'un pour 1000 habitants du département avec un minimum de 200 et maximum de 300).

Les collèges électoraux d'arrondissement comprennent, en plus de membres élus, des membres nommés à vie par le Premier consul (dix maximum, choisis parmi les membres de la Légion d'honneur ou parmi les citoyens qui ont rendu des services) qui nommait aussi leur président.

Les membres du collège du département sont choisis parmi les 600 citoyens les plus imposés du département. Ainsi réapparaît le cens qui perdurera jusqu'en 1848.

Les collèges électoraux de département comprennent, en plus de membres élus, des membres nommés à vie (vingt maximum) choisis par le Premier consul parmi les trente citoyens les plus imposés du département à concurrence de dix, et parmi les membres de la Légion d'honneur ou les citoyens qui ont rendu des services à la Nation pour les dix autres.

Les membres des collèges électoraux sont élus à vie.

La **constitution du 28 floréal an XII** (Empire) porte de 25 à 30 le nombre de membres de collèges d'arrondissement et département nommés par l'Empereur. Il nomme également le grand dignitaire qui préside chaque collège.

L'*Acte additionnel aux Constitutions de l'Empire*, promulgué durant les **Cent Jours**, le **22 avril 1815**, maintient les collèges électoraux d'arrondissement conformément au sénatus-consulte du 16 thermidor an X mais introduit quelques modifications dont la nomination par l'Empereur d'un membre de la Chambre des pairs comme président à vie et inamovible de chaque collège électoral de département.

Restauration : le suffrage censitaire

A titre transitoire, la **constitution du 6 avril 1814** maintient les collèges électoraux en place.

La **charte constitutionnelle du 4 juin 1814** instaure le suffrage censitaire. Seuls peuvent être électeurs les hommes de 30 ans au moins et payant 300 francs de contributions directes – une somme très élevée. Pour être éligible, il faut avoir 40 ans et payer un cens de 1000 francs au moins. La **loi du 5 février 1817 sur les élections**³ entérine les dispositions de la Charte. Elle prescrit la formation d'un seul collège électoral par département et le suffrage direct (le collège élit directement les députés). Le préfet doit imprimer et afficher la liste des électeurs.

La **loi du 29 juin 1820** dite "loi sur les élections", si elle maintient l'élection directe, rétablit deux niveaux de collèges électoraux : un collège d'arrondissement et un collège de département. Les collèges de département se composent des électeurs les plus imposés en nombre égal au quart de la totalité des électeurs du département. La liste des électeurs de chaque collège doit être imprimée et affichée un mois avant l'ouverture des collèges électoraux. Elle mentionne la quotité et l'espèce des contributions de chaque électeur avec le département où elles ont été payées.

Les ordonnances prises par Charles X le **25 juillet 1830** modifient substantiellement la loi électorale mais elle n'auront pas le temps d'être appliquées.

Monarchie de Juillet

La **loi du 19 avril 1831 sur les élections à la Chambre de députés** assouplit les conditions requises pour acquérir la qualité d'électeur : il faut désormais avoir 25 ans et payer 200 francs de contributions directes. L'âge d'éligibilité est réduit à 30 ans et la contribution à payer à 500 francs.

Un arrondissement électoral comporte 150 électeurs. Si ce nombre n'est pas atteint, il est complété par les plus imposés en dessous de 200 francs.

Les listes électorales sont permanentes, révisées annuellement.

Les listes de contribuables électeurs comportent les informations suivantes : nom, date de naissance, les arrondissements de perception des contributions, la quotité et l'espèce de contributions versées. Les listes électorales comportent en outre "la date et l'espèce du titre qui lui confère le droit électoral, et l'époque de son domicile réel".

A côté de ces listes électorales politiques, la **loi du 21 mars 1831 sur l'organisation municipale** entraîne la création de listes des électeurs municipaux. Le maire est chargé de dresser la liste de tous les contribuables de la commune jouissant des droits civiques ; il les inscrit dans l'ordre décroissant de la quotité de leurs contributions. Cette liste énonce le chiffre de la population de la commune, la quotité des impôts de chacun, la profession et parfois l'âge. Les électeurs sont désignés aux conditions fixées dans l'article 11 de la loi (voir plus loin la partie "Mode de désignation du personnel politique, Municipalités"). Ces listes municipales recensent un nombre beaucoup plus important d'individus que les listes politiques, en raison de l'absence d'effet de seuil du montant des contributions⁴.

³ Élection des députés.

⁴ A titre d'exemple, la liste municipale de la commune de Mesnil-Saint-Georges pour 1846 comporte 38 noms ; tandis que la liste politique ne mentionne qu'un seul nom pour cette commune, le seul à payer plus de 200 francs.

Seconde République : le suffrage universel

Un **décret du Gouvernement provisoire du 5 mars 1848** *relatif aux élections générales* instaure le suffrage universel et direct. Le droit de vote est accordé aux hommes âgés de plus de 21 ans. L'éligibilité est fixée à 25 ans. Le vote, par scrutin secret, se déroule au chef-lieu de canton.

L'**instruction du 8 mars 1848** pour l'exécution du décret du 5 mars 1848 appelle les maires à confectionner les listes électorales et en fixe les modalités.

La **Constitution du 4 novembre 1848** (II^e République) consacre le suffrage universel dans ses articles 24 («Le suffrage est direct et universel. Le scrutin est secret.») et 25 (« Sont électeurs sans condition de cens, tous les Français âgés de 21 ans et jouissant de leurs droits civils et politiques.»). La **loi électorale du 15 mars 1849** précise l'organisation de ce nouveau droit et fixe à 25 ans l'âge d'éligibilité.

Sans remettre vraiment en cause le suffrage universel, la **loi du 31 mai 1850** marque un recul. Elle exclut du suffrage universel les citoyens ne justifiant pas d'une domiciliation continue de trois ans dans la même commune avec la reconnaissance de la contribution personnelle comme seule preuve de domicile. Ces dispositions reportaient de fait l'âge pour devenir électeur à 25 ans et instaurent subrepticement un suffrage universel censitaire en excluant les personnes de passage ou sans ressources.

Cependant, le **décret du 2 décembre 1851**⁵ rétablit le suffrage universel et abroge la loi du 31 mai 1850. La **Constitution du 14 janvier 1852** entérine ces dispositions.

Aux termes du **décret du 2 février 1852** *pour l'élection des députés au corps législatif*, la liste électorale est dressée dans chaque commune par le maire, dans l'ordre alphabétique, avec tous les électeurs y habitant depuis six mois au moins. Les listes électorales sont permanentes et font l'objet d'une révision annuelle. Pour être électeur, il faut avoir 21 ans accomplis. Il n'y a pas de condition de cens.

Troisième République

La **loi du 14 avril 1871** *relative aux élections municipales* maintient l'âge auquel s'acquiert la qualité d'électeur à 21 ans. Sont éligibles les électeurs âgés de plus de 25 ans.

Aux termes de la **loi du 7 juillet 1874**⁶ *relative à l'électorat municipal*, une liste électorale relative aux élections municipales doit être dressée dans chaque commune. Y sont inscrits les citoyens âgés de 21 ans et plus, résidant dans la commune depuis six mois au moins ou inscrits au rôle d'une des quatre contributions directes ou au rôle des prestations en nature.

Les députés sont nommés par les électeurs inscrits sur la liste dressée en exécution de la loi du 7 juillet 1874 *relative à l'électorat municipal*, ainsi que l'énonce la **loi organique du 30 novembre 1875** *sur l'élection des députés*.

La **loi du 5 avril 1884** *sur l'organisation municipale* précise que les électeurs sont les Français âgés de 21 ans accomplis, habitant dans la commune depuis six mois au moins ou qui y sont inscrits au rôle d'une des quatre contributions directes ou au rôle des prestations en nature. Pour être éligible, il faut avoir 25 ans. "Sont également applicables aux élections municipales les paragraphes 3 et 4 de l'article 3 de la loi organique du 30 novembre 1875 sur l'élection des députés." Cette loi (art. 14) supprime la distinction entre électeurs municipaux et électeurs politiques, apparue avec la loi du 7 juillet 1874 ; il ne subsiste plus qu'une liste électorale, dressée dans chaque commune.

L'article 1 de la loi **du 29 juillet 1913**⁷ *ayant pour objet d'assurer le secret et la liberté du vote, ainsi que la sincérité des opérations électorales* stipule que « nul ne peut être inscrit sur plusieurs listes électorales ». Au passage, cette loi inaugure l'usage de l'enveloppe dans laquelle on dissimule son bulletin de vote ainsi que celui de l'isoloir.

Les informations portées sur les listes sont assez constantes depuis 1884 : l'âge ou la date de naissance, auxquels s'ajoutent le lieu à partir de 1914, l'adresse de manière constante et la profession jusqu'en 1936 seulement.

⁵ Décret du 2 décembre 1851 *qui dissout l'Assemblée nationale et le Conseil d'Etat, rétablit le suffrage universel, convoque le Peuple français dans ses comices, et met en état de siège l'étendue de la 1^{ère} Division militaire.*

⁶ Le décret du 11 juillet 1874 *relatif à la formation des listes électorales relatives aux élections municipales* ne précise pas le type de renseignements portés sur les listes.

⁷ Loi modifiée par la loi du 31 mars 1914 *modifiant les articles 1^{er}, 3, 4, 5 et 11 de la loi du 29 juillet 1913, ayant pour objet d'assurer le secret et la liberté du vote, ainsi que la sincérité des opérations électorales.*

La **loi du 25 mars 1932** *relative à l'élection des députés* fixe les indications à porter sur les listes électorales, les cartes d'électeur et les listes d'émargement : nom, prénoms, profession, résidence ou domicile.

Aucun changement notable dans le mode de constitution des listes électorales n'intervient après 1884 et jusqu'à l'institution du droit de vote des femmes en 1945 ⁸.

Modes de désignation du personnel politique

Président de la République

Seconde République

La **Constitution du 4 novembre 1848** confie le pouvoir exécutif à un président de la République, élu au suffrage universel.

Pour se présenter, il faut avoir 30 ans au moins. Le président est élu pour quatre ans, et n'est rééligible qu'après un intervalle de quatre années.

L'élection a lieu le deuxième dimanche du mois de mai.

Le premier président, Louis-Napoléon Bonaparte, est élu le 10 décembre 1848.

Troisième République

Les lois constitutionnelles de 1875 confient l'élection du président de la République aux deux Chambres, le Sénat et la Chambre de députés, réunis en assemblée nationale. Il est élu pour sept ans et rééligible. Il n'existe donc pas de dossier sur ces élections dans la sous-série 3 M.

Sénateurs⁹

Consulat

La **Constitution du 22 frimaire an VIII** instaure le Sénat conservateur qui succède au Conseil des Anciens. Au nombre de 80, ses membres, inamovibles et à vie, âgés de 40 ans au moins, sont nommés par le Sénat, qui choisit entre trois candidats présentés, le premier par le Corps législatif, le second, par le Tribunat et le troisième par le Premier consul. Le nombre des sénateurs sera de soixante en l'an VIII puis porté progressivement à 80 en l'espace de dix années.

La **Constitution du 16 thermidor an X** modifie peu ce système. Cependant, afin de compléter le chiffre des 80 sénateurs prévus, toujours nommés par le Sénat, le Premier consul présentera des candidats choisis sur les listes des citoyens désignés par les collèges électoraux de département¹⁰. Cependant, le Premier consul se réserve de nommer, sans présentation préalable par les collèges électoraux de département, des citoyens distingués par leurs services et leurs talents, à la seule condition que le nombre des sénateurs n'excède pas les 120.

⁸ Ce droit est accordé aux femmes en France le 21 avril 1944 par le Gouvernement provisoire de la République française, confirmé par l'ordonnance du 5 octobre. Il est utilisé pour la première fois le 29 avril 1945 pour les élections municipales.

⁹ Voyez l'histoire du Sénat sur <http://www.senat.fr/histoire/index.html>.

¹⁰ Les collèges électoraux de département devaient élire deux candidats et quatre suppléants pour chaque place vacante au Corps législatif, au Sénat, au conseil général du département ; un candidat sur deux devait être choisi hors du collège. Pour l'application concrète, voyez les cotes 3 M 46-49.

Empire

La **Constitution du 28 floréal an XII** maintient le système des 80 membres nommés parmi les candidats choisis par l'Empereur sur les listes formées par les collèges électoraux de département¹¹, et celui des citoyens nommés par l'Empereur s'il les juge dignes de devenir sénateurs, mais elle ajoute encore des membres de droit : les princes français de plus de 18 ans et les titulaires des grandes dignités de l'Empire.

Cent Jours

De retour pour les Cent Jours, Napoléon I^{er} maintient le système de la Chambre des pairs¹² – institué par Louis XVIII durant la première Restauration (voir ci-dessous) – avec des membres héréditaires de mâle en mâle par primogéniture. Nommés par l'Empereur, ils sont irrévocables et en nombre illimité. Les membres de la famille impériale sont pairs de droit. Il faut avoir 21 ans pour y siéger, 25 pour délibérer.

Restauration / Monarchie de Juillet

Cette dérive vers une Chambre à l'anglaise est accentuée par la première Restauration. La **charte constitutionnelle du 4 juin 1814** substitue en effet la Chambre des pairs au Sénat. Les pairs sont nommés par le Roi, en nombre illimité ; il peut en varier les dignités, les nommer à vie ou les rendre héréditaires, selon sa volonté. Les membres de la famille royale et les princes de sang en sont membres de droit.

Ce système perdure sous la Restauration et la Monarchie de Juillet.

Seconde République

La **Constitution du 4 novembre 1848** confie le pouvoir législatif à une Assemblée unique, élue au suffrage universel. La Chambre des pairs disparaît.

Seconde Empire

La **Constitution du 14 janvier 1852** rétablit le Sénat. Elle prévoit que le nombre des sénateurs ne pourra excéder 150. Le Sénat se compose des cardinaux, des maréchaux, des amiraux, et des citoyens nommés par le président de la République. Les sénateurs sont inamovibles et à vie.

Troisième République

Le Sénat est dissout par le Gouvernement provisoire après la Révolution du 4 septembre 1870 et rétabli par la **loi constitutionnelle du 24 février 1875** qui attribue le pouvoir législatif à deux assemblées : la Chambre des députés et le Sénat. Les membres du Sénat seront désormais élus.

La **loi du 24 février 1875 relative à l'organisation du Sénat** fixe le nombre des sénateurs à 300, soit 225 élus par les départements¹³ et les colonies et 75 par l'Assemblée nationale ; ces derniers sont inamovibles. Il faut avoir 40 ans accomplis pour devenir sénateur.

Les sénateurs sont élus à la majorité absolue par un collège réuni au chef-lieu du département (ou de la colonie) et composé de députés, de conseillers généraux, de conseillers d'arrondissement et de délégués élus par chaque conseil municipal. Ils sont élus pour neuf ans et renouvelables par tiers tous les trois ans.

La **loi organique du 2 août 1875 sur l'élection des sénateurs** précise les modalités de l'élection des sénateurs, et complète donc la loi du 24 février sur l'organisation du Sénat.

Le Sénat républicain est maintenu jusqu'en 1940.

Les lois de 1875 sont profondément modifiées par la **loi du 9 décembre 1884**¹⁴ portant modification aux lois organiques sur l'organisation du Sénat et les élections de sénateurs. Au lieu des 225 sénateurs élus et des 75 désignés à vie, il y aura désormais 300 sénateurs¹⁵, tous élus.

Par ailleurs, le collège électoral est profondément modifié. Les lois de 1875 avaient attribué à chaque commune l'élection d'un seul délégué par conseil municipal envoyé au collège électoral, quelle que soit la population de la commune¹⁶. La loi de 1884 établit une relation entre le nombre de conseillers municipaux et le nombre de délégués municipaux dans le collège électoral pour les élections sénatoriales.

¹¹ Voyez les cotes 3 M 46-49.

¹² Acte additionnel aux Constitutions de l'Empire, 22 avril 1815.

¹³ Trois pour le département de la Somme.

¹⁴ La loi du 8 décembre 1884 qui suspend l'effet de l'article 7 de la loi du 24 février 1875, sur le remplacement des Sénateurs inamovibles, avait suspendu l'élection de nouveaux sénateurs inamovibles dans l'attente de la promulgation d'une loi modifiant les lois organiques sur la composition du Sénat et sur l'élection des sénateurs.

¹⁵ Quatre pour le département de la Somme (un de plus qu'en 1875).

¹⁶ Le but était de favoriser le monde rural, censé être plus conservateur que les villes.

Députés¹⁷

Consulat

La **Constitution du 22 frimaire an VIII** instaure un Corps législatif composé de 300 membres, âgés de 30 ans au moins. Ils sont renouvelés par cinquième tous les ans. Il doit s'y trouver au moins un citoyen de chaque département.

Le Sénat conservateur choisit les membres du Corps législatif sur la liste nationale issue des assemblées de département.

La **Constitution du 16 thermidor an X** stipule que chaque département doit compter un nombre de députés proportionnel à sa population. Il y a 300 députés au total¹⁸. Les départements sont divisés en cinq séries ; les députés sont renouvelés dans l'année à laquelle appartient la série. En attendant, les députés nommés en l'an X feront leurs cinq années.

Les membres des collèges électoraux de département et d'arrondissement présentent chacun deux citoyens domiciliés dans le département pour former la liste des candidats à la députation au Corps législatif dont un doit être pris hors du collège qui le présente.

Empire

« Les membres sortants du Corps législatif peuvent être réélus sans intervalle » (art. 78 de la **Constitution du 28 floréal an XII**).

Cent Jours

La Chambre des représentants est élue par le peuple¹⁹ et renouvelée entièrement tous les cinq ans. Ses membres sont au nombre de 629. Ils doivent être âgés de 25 ans au moins et sont indéfiniment rééligibles.

Les collèges électoraux des départements nomment 238 députés et les collèges électoraux d'arrondissement, un député par arrondissement²⁰.

Le décret impérial du 30 avril 1815 *ordonne la réunion des collèges électoraux, afin de procéder aux élections des députés de la Chambre des Représentants* dans les quatre jours après la publication de ce décret conformément aux prescriptions de l'acte additionnel du 22 avril 1815.

Restauration

La **constitution du 6 avril 1814**, comme la **charte constitutionnelle du 4 juin 1814**, maintient les députés dans leurs fonctions jusqu'à leur remplacement prévu pour la session de 1816.

La Chambre de députés est élue pour cinq ans et renouvelée chaque année par cinquième. Les députés sont élus par les collèges électoraux dont le président est nommé par le roi. Les candidats doivent être âgés de 40 ans au moins et payer 1000 francs de contributions directes.

L'**ordonnance du 13 juillet 1815 portant dissolution de la Chambre des députés, convocation des collèges électoraux, et règlement provisoire pour les élections** modifie provisoirement les conditions fixées par la charte constitutionnelle. Le nombre des députés, jugé « trop réduit pour que la nation fût suffisamment représentée », est accru. Le Roi souhaite que la représentation nationale émane « plus directement des collèges électoraux, qu'enfin les élections servissent comme d'expression à l'opinion actuelle de nos peuples ». Les conditions d'éligibilité sont modifiées.

Ce texte ordonne la réunion des collèges pour le 14 août 1815. Chaque collège d'arrondissement élira un nombre de candidats égal au nombre des députés du département, parmi lesquels le collège de département choisira au moins la moitié des députés.

Les électeurs des collèges d'arrondissement peuvent siéger s'ils ont 21 ans accomplis ; ceux des collèges de département également mais ils doivent être choisis sur la liste des plus imposés.

L'éligibilité des députés est à 25 ans accomplis.

Le nombre total des députés sera de 395²¹ contre 262²² auparavant.

¹⁷ Voyez aussi le site de l'Assemblée nationale : http://www.assemblee-nationale.fr/histoire/suffrage_universel/index.asp.

¹⁸ Dont quatre pour le département de la Somme.

¹⁹ Acte additionnel aux Constitutions de l'Empire, 22 avril 1815.

²⁰ Ces précisions sont données dans le *tableau fixant le nombre des députés à élire pour la Chambre des Représentants* annexé à l'acte additionnel. A noter que le nombre total de députés est ici de 606 alors qu'il était fixé à 629 dans l'article 8 de l'acte additionnel. Le département de la Somme, qui compte cinq arrondissements, élit neuf députés : un par arrondissement et quatre désignés par le collège départemental.

L'**ordonnance du 5 septembre 1816** portant dissolution de la Chambre des Députés et convocation des collèges électoraux, partant du postulat « qu'à côté de l'avantage d'améliorer, est le danger d'innover », revient sur l'ordonnance du 13 juillet 1815 et réaffirme les principes de la charte constitutionnelle. Elle réduit la Chambre des députés au nombre fixé par la charte et n'y appelle que des hommes âgés de 40 ans au moins. Les collèges électoraux doivent se réunir le 4 octobre. Le nombre des députés est réduit à 257²³.

Selon la **loi du 5 février 1817** sur les élections, le collège électoral départemental nomme directement les députés. Les membres de la Chambre des députés sont élus pour 5 ans et la Chambre est renouvelée par cinquième tous les ans.

La **loi du 29 juin 1820** sur les élections précise le mode d'élection des députés, qui seront désignés par les collèges d'arrondissement. Pour le présent, sur la lancée de la loi de 1817, les collèges de département nomment 172 nouveaux députés²⁴. A l'avenir, les députés seront désignés par les collèges électoraux d'arrondissement qui nommeront chacun un député, pour atteindre un total de 258²⁵.

Monarchie de Juillet

La **loi du 19 avril 1831** sur les élections à la Chambre des députés fixe le nombre des députés à 459²⁶. Ils sont élus à raison d'un par collège électoral d'arrondissement²⁷.

Seconde République

Un **décret du Gouvernement provisoire du 5 mars 1848** relatif aux élections convoque les assemblées électorales de canton pour le 9 avril 1848 afin d'élire au suffrage universel les députés à l'Assemblée nationale qui doit décréter la Constitution. Le nombre des députés est fixé à 900²⁸, y compris pour l'Algérie et les colonies.

La **constitution du 14 janvier 1852** et le **décret organique du 2 février 1852** pour l'élection des députés au corps législatif prévoient l'élection des députés au suffrage universel sans scrutin de liste. Chaque département a un député pour 35 000 électeurs. Leur nombre total est fixé à 261²⁹. L'éligibilité est à 25 ans. Ils sont élus pour six ans.

Les élections ont lieu au scrutin uninominal à deux tours (majorité absolue au premier tour, majorité relative au second).

Selon le **décret impérial du 28 décembre 1867** qui fixe le nombre des députés au corps législatif à élire par les départements, le nombre total des représentants à élire pour la période 1867-1872 est de 292³⁰.

Troisième République

Les élections du 8 février 1871 au 27 avril 1873 ont lieu au scrutin de liste départemental et à la majorité relative.

La **loi du 18 février 1873** instaure le principe du scrutin majoritaire à deux tours, le premier à la majorité absolue, le second à la majorité relative.

La **loi organique du 30 novembre 1875** sur l'élection des députés fixe l'âge d'éligibilité à 25 ans accomplis. Les députés sont élus au suffrage universel et au scrutin individuel pour quatre ans. Chaque arrondissement administratif élit un député ou plus pour les arrondissements de plus de 100 000 habitants³¹.

²¹ Six pour le département de la Somme.

²² Quatre pour le département de la Somme.

²³ Quatre pour le département de la Somme qui compte 495 105 habitants.

²⁴ Trois pour le département de la Somme.

²⁵ Quatre pour le département de la Somme. Le détail est donné dans le *tableau des circonscriptions des collèges électoraux d'arrondissement* annexé à l'ordonnance du 30 août 1820 consacrée à cet objet.

²⁶ Sept pour le département de la Somme.

²⁷ Un collège électoral d'arrondissement ne recouvre pas forcément un arrondissement. Par exemple, le département de la Somme était divisé en cinq arrondissements administratifs et en sept arrondissements électoraux.

²⁸ Quatorze pour le département de la Somme.

²⁹ Cinq pour le département de la Somme.

³⁰ Cinq pour le département de la Somme.

³¹ La loi du 24 décembre 1875 détermine les circonscriptions électorales dans les arrondissements dont la population excède 100 000 habitants. Dans la Somme, les arrondissements d'Abbeville, d'Amiens et de Péronne sont divisés en deux circonscriptions.

La **loi du 2 avril 1885** suspend l'exécution de l'article 16³² de la loi organique du 30 novembre 1875 relative aux élections des députés. Elle spécifie qu'il « ne sera procédé à aucune élection de député jusqu'au renouvellement des pouvoirs de la Chambre actuelle ».

La **loi du 16 juin 1885** rétablit le scrutin de liste majoritaire départemental. Le département constitue une seule circonscription, avec un député à raison de 78 000 habitants³³ et un minimum de trois. Le premier tour est à la majorité absolue, le second à la majorité relative.

Le **13 février 1889**, une loi rétablit le scrutin uninominal d'arrondissement. Les députés, jusqu'en 1914, seront élus au scrutin individuel majoritaire à raison d'un député par arrondissement ou plus si les arrondissements dépassent les 100 000 habitants³⁴.

La **loi du 12 juillet 1919**³⁵ supprime le scrutin d'arrondissement pour lui substituer un système d'élection au scrutin de liste départemental. Le système, à deux tours, allie scrutin majoritaire plurinominal et scrutin proportionnel plurinominal. Chaque département forme une circonscription, sauf dans les départements où le nombre des députés est supérieur à six : dans ce cas, il *pourra* être divisé en circonscriptions qui élisent chacune au moins trois députés. Les départements élisent un député pour 75 000 habitants avec un minimum de trois.

La **loi du 21 juillet 1927**³⁶ rétablit le scrutin majoritaire uninominal d'arrondissement à deux tours (majorité absolue au premier tour, majorité relative au second). Le nombre de députés de la XIV^e législature (juin 1928-mai 1932) est fixé à 612³⁷. Cette loi régira les élections de 1928, 1932 et 1936.

La **loi du 25 mars 1932 relative à l'élection des députés** fixe les indications à porter sur les listes électorales et définit le nombre des députés par département (sept pour celui de la Somme).

Conseillers généraux

La **loi du 28 pluviôse an VIII**³⁸ instaure, dans chaque département, un préfet, un conseil de préfecture et un conseil général de département, chargés de remplir les attributions exercées jusqu'alors par les administrations et commissaires de département. Pour la Somme, le conseil général est composé de 24 membres. Les conseillers généraux sont nommés par le premier Consul, pour trois ans renouvelables.

Selon la **Constitution du 16 thermidor an X** (art. 30), le Premier consul choisit les membres du conseil général parmi les citoyens présentés par le collège électoral de département, à raison de deux citoyens pour chaque place vacante dont un au moins doit être pris hors du collège électoral. Les conseils généraux sont renouvelés par tiers tous les cinq ans.

Ce principe de nomination par le pouvoir exécutif perdurera jusqu'à la Monarchie de Juillet³⁹.

La **loi du 22 juin 1833 sur l'organisation des conseils généraux et des conseils d'arrondissement** modifie le système. Le conseil général est composé d'autant de membres qu'il y a de cantons dans le département sans excéder 30⁴⁰. Les conseillers sont élus dans chaque canton par une assemblée électorale composée des électeurs et des citoyens portés sur la liste du jury. Pour être éligible, il faut avoir 25 ans et payer 200 francs de contributions directes. Les conseillers généraux, qui sont indéfiniment rééligibles, sont élus pour 9 ans, renouvelés par tiers tous les trois ans.

³² « En cas de vacance par décès, démission ou autrement, l'élection devra être faite dans un délai de trois mois [...] ».

³³ La Somme, qui compte 546 425 habitants, totalise huit députés.

³⁴ Ainsi, la Somme, qui compte cinq arrondissements, élit huit députés.

³⁵ Loi du 12 juillet 1919 *portant modification aux lois organiques sur l'élection des députés et établissant le scrutin de liste avec représentation proportionnelle*. Elle est complétée par les lois du 14 octobre 1919 et du 11 avril 1924 *divisant certains départements en circonscriptions électorales pour la nomination des membres de la Chambre des députés* (le département de la Somme n'est pas concerné).

La loi de juillet 1919 a été modifiée marginalement par la loi du 15 mars 1924 *modifiant la loi du 12 juillet 1919 sur l'élection des députés* (les modifications portent essentiellement sur la composition des listes) et par la loi du 8 avril 1924 *modifiant l'article 2 de la loi du 12 juillet 1919*.

³⁶ Loi du 21 juillet 1927 *portant rétablissement du scrutin uninominal pour l'élection des députés*. En annexe, le tableau des circonscriptions.

³⁷ Sept pour le département de la Somme.

³⁸ Loi du 28 pluviôse an VIII concernant la division du territoire de la République et l'administration.

³⁹ Pour le département de la Somme, le nombre de conseillers généraux reste de 24.

⁴⁰ Un tableau, annexé à la loi, indique les cantons réunis dans les départements en comptant plus de 30.

Le **décret du 3 juillet 1848** *relatif au renouvellement des conseils municipaux et des conseils d'arrondissement et de département*⁴¹ porte qu'en attendant la nouvelle constitution, les élections seront organisées selon les modalités prescrites par les lois du 21 mars 1831⁴² et 22 juin 1833, mais qu'elle se feront au suffrage universel. Les conseillers généraux sont éligibles à 25 ans. Il y en aura un pour chaque canton.

Toujours sous la seconde République, la **loi du 7 juillet 1852** prescrit l'élection des membres des conseils généraux, des conseils d'arrondissements et des conseils municipaux sur les listes dressées pour l'élection des députés et conformément aux dispositions des décrets du 2 février 1852⁴³. Le président du conseil général est nommé par le président de la République.

La **loi du 10 août 1871** *relative aux conseils généraux* précise qu'il y a un conseil général dans chaque département et que chaque canton élit un de ses membres. Pour être éligible, il faut être âgé de 25 ans accomplis, être domicilié dans le département ou inscrit sur le rôle d'une des contributions directes. L'élection se fait au suffrage universel, dans chaque commune, sur la liste dressée pour les élections municipales, selon le principe du scrutin majoritaire uninominal à deux tours.

Les conseillers généraux sont nommés pour six ans, renouvelés par moitié tous les trois ans et indéfiniment rééligibles.

Ces dispositions sont depuis lors restées immuables.

La **loi du 12 octobre 1940** *portant suspension des conseils généraux et des conseils d'arrondissement* confie les attributions des conseils généraux aux préfets et celles des conseils d'arrondissement aux sous-préfets.

Conseillers départementaux

En 1942, les attributions exercées antérieurement à la loi du 12 octobre 1940 par les conseils généraux sont dévolues aux **conseils départementaux** créés par la **loi du 7 août 1942**⁴⁴. Les attributions de l'ancienne commission départementale sont dévolues au bureau du conseil départemental.

Les conseillers départementaux sont nommés par arrêté du ministre secrétaire d'Etat à l'Intérieur.

Pendant la période du Gouvernement de Vichy, jusqu'en 1944, l'Annuaire administratif du département continue néanmoins à publier la liste des conseillers généraux et des conseillers d'arrondissement, en plus de celle des conseillers départementaux⁴⁵. Cependant, les membres disparus ne sont pas remplacés et certains sont révoqués⁴⁶ en application de la **loi du 1^{er} décembre 1940** *relative à la démission d'office des conseillers généraux, des conseillers d'arrondissement et des conseillers municipaux*⁴⁷.

Les conseils généraux seront rétablis par l'ordonnance du Gouvernement d'Alger du 21 avril 1944 *portant organisation des pouvoirs publics en France après la libération*. Il n'y est pas fait mention des conseils d'arrondissements qui disparaissent sans bruit.

Conseillers d'arrondissement

La **loi du 28 pluviôse an VIII**⁴⁸ met en place, « dans chaque arrondissement communal », « un sous-préfet, et un conseil d'arrondissement composé de onze membres ». Les conseillers d'arrondissement sont nommés par le premier Consul. Ils sont nommés pour trois ans renouvelables.

Cette loi détermine également les arrondissements communaux avec la liste des cantons qui les composent. Dans la Somme, il y a cinq arrondissements communaux : Abbeville, Doullens⁴⁹, Péronne, Montdidier et Amiens.

⁴¹ Les élections doivent avoir lieu avant le 1^{er} août pour les premiers, le 1^{er} septembre pour les seconds.

⁴² Loi du 21 mars 1831 *sur l'organisation municipale*.

⁴³ Décret du 2 février 1852 *pour l'élection des députés au corps législatif*.

⁴⁴ Loi du 7 août 1942 *portant institution des conseils départementaux*. Il s'agit des attributions exercées antérieurement à la loi du 12 octobre 1940 par le conseil général et « qui ne lui ont pas été retirées par des dispositions particulières postérieures à ladite loi ».

⁴⁵ Les membres du conseil départemental de la Somme ont été nommés par arrêté du chef du gouvernement du 2 mars 1943.

⁴⁶ Un cas dans la Somme, le conseiller d'arrondissement du canton de Montdidier, le 15 octobre 1941.

⁴⁷ Cette loi stipule qu'ils « peuvent être, pour des motifs d'ordre public ou d'intérêt général, déclarés démissionnaires d'office de leurs fonctions ».

⁴⁸ Loi du 28 pluviôse an VIII concernant la division du territoire de la République et l'administration.

Selon la **Constitution du 16 thermidor an X** (art. 28), le Premier consul choisit les membres du conseil d'arrondissement parmi les citoyens que lui présentent les collèges électoraux d'arrondissement, à raison de deux pour chaque place vacante dont un au moins doit être pris hors du collège électoral. Les conseillers d'arrondissement sont renouvelés par tiers tous les cinq ans.

Les conseillers d'arrondissement cessent d'être nommés pour être élus en 1833. La **loi du 22 juin 1833**⁵⁰ porte que chaque arrondissement élit un conseil d'arrondissement composé d'autant de membres qu'il y a de cantons sans que le nombre de conseillers puisse être inférieur à neuf.

Pour être éligible, il faut avoir 25 ans et payer 150 francs de contributions directes. Les conseillers d'arrondissement sont élus pour six ans et renouvelés par moitié tous les trois ans.

Nul ne peut être membre de plusieurs conseils d'arrondissement ni d'un conseil d'arrondissement et d'un conseil général à la fois.

Les conseillers, âgés de 25 ans révolus, sont élus au suffrage universel à la suite du **décret du 3 juillet 1848**⁵¹.

Selon la **loi du 7 juillet 1852**, les membres des conseils généraux, des conseils d'arrondissements et des conseils municipaux sont élus sur les listes dressées pour l'élection des députés et conformément aux dispositions des décrets du 2 février 1852. Le président du conseil d'arrondissement est nommé par le préfet.

La **loi du 30 juillet 1874**⁵² stipule que « sont applicables aux élections du conseil d'arrondissement les articles 5 et 12 de la loi du 10 août 1871 ». Ainsi, l'élection se fait au suffrage universel, dans chaque commune, et désormais sur la liste dressée pour les élections municipales.

Ces dispositions législatives relatives aux conseillers d'arrondissement⁵³ étaient encore les mêmes en 1939.

La **loi du 12 octobre 1940** « suspend » les conseils d'arrondissements. Ils ne seront jamais remis en activité⁵⁴.

Municipalités

Consulat et Empire

La **loi du 28 pluviôse an VIII**⁵⁵, qui organise l'administration communale, met en place dans les communes où il y a jusqu'alors un agent municipal et un adjoint, un maire et un ou plusieurs adjoints selon la taille de la commune, ainsi qu'un conseil municipal. Les maires et adjoints des villes de plus de 5 000 habitants sont nommés par le premier Consul, et par le préfet pour les autres communes. La loi ne fixe pas la durée de la fonction de maire. Les conseillers municipaux sont nommés par le préfet pour trois ans renouvelables.

Un **arrêté du 26 ventôse an VIII** porte que les administrations municipales de canton cesseront leurs fonctions au 1^{er} floréal an VIII.

L'**arrêté du 19 floréal an VIII**⁵⁶, en application de la loi du 28 pluviôse, charge les préfets de la nomination des maires et adjoints des communes de moins de 5 000 habitants, ainsi que des membres des conseils municipaux.

Le **sénatus-consulte organique de la Constitution du 16 thermidor an X** précise que les assemblées de canton présentent deux candidats pour chaque place de conseiller dans les communes de plus de 5000 habitants. Les conseils municipaux sont renouvelés tous les dix ans par moitié. Le premier renouvellement eut lieu en 1812. Les conseillers sont choisis par les assemblées de canton sur la liste des cent plus imposés du canton, imprimée par le préfet.

⁴⁹ L'arrondissement de Doullens est supprimé par le décret du 10 septembre 1926 (qui supprime 106 arrondissements au total sur toute la France) et réuni à celui d'Amiens.

⁵⁰ Loi du 22 juin 1833 *sur l'organisation des conseils généraux et des conseils d'arrondissement*.

⁵¹ Décret *relatif au renouvellement des conseils municipaux et des conseils d'arrondissement et de département*.

⁵² Loi du 30 juillet 1874 *qui fixe l'époque de la prochaine session ordinaire des Conseils généraux*.

⁵³ Lois du 22 juin 1833 (titre III), du 7 juillet 1852 et du 10 août 1871.

⁵⁴ Pour la période 1940-1944, voir ci-dessus la fin du chapitre sur les conseillers généraux.

⁵⁵ Loi du 28 pluviôse an VIII concernant la division du territoire de la République et l'administration.

⁵⁶ Arrêté du 19 floréal an VIII *relatif à la nomination des maires et adjoints des communes au-dessous de cinq mille habitants*.

Les maires et adjoints sont nommés par le premier Consul pour cinq ans renouvelables ; ils sont choisis parmi les conseillers municipaux.

Les assemblées cantonales élisent également les candidats aux fonctions de juge de paix et de suppléant, à raison de deux pour une place.

L'**arrêté du 14 nivôse an XI** sur le renouvellement des conseils municipaux précise que les nominations des membres des conseils des communes de moins 5000 habitants, qui auraient dû avoir lieu en l'an VIII, ont été très retardées ; en conséquence, les conseillers n'ont pris leurs fonctions qu'en l'an IX et celles-ci, selon la loi du 28 pluviôse an VIII, ne s'achèveront qu'en l'an XI et non en l'an X. Comme le sénatus-consulte du 16 thermidor an X fixe à dix ans l'exercice des fonctions des conseillers municipaux, ceux-ci seront renouvelés par moitié en l'an XI puis en l'an XX et ensuite de dix ans en dix ans.

Un second **arrêté pris le 14 nivôse an XI** fixe la durée de fonction des maires et adjoints dans les villes au-dessus de cinq mille habitants. Ils seront renouvelés tous les cinq ans, comme le précisait aussi le sénatus-consulte du 16 thermidor an X. Ceux qui sont à ce jour en fonction le seront jusque en l'an XV.

Le **décret du 15 avril 1806** fixe l'époque du renouvellement quinquennal des présidents du canton, des maires et des adjoints. Le premier renouvellement s'effectuera le 1^{er} janvier 1808 puis de cinq ans en cinq ans à la même époque.

Cent Jours

Le **décret impérial du 30 avril 1815** relatif à l'élection des maires et adjoints dans les communes dont les municipalités sont à la nomination des préfets⁵⁷ rappelle que le renouvellement des autorités municipales a été ordonné par décret et règle la nomination des maires et adjoints, élus par les citoyens réunis en assemblées primaires, suivant la procédure de la loi du 14 décembre 1789⁵⁸.

Restauration

La Restauration maintient la nomination des maires, pris au sein des conseils municipaux, qui sont eux-mêmes nommés.

La **charte constitutionnelle du 4 juin 1814** se contente de préciser que le roi « nomme à tous les emplois d'administration publique » (art. 14), sans entrer dans le détail.

Sous les règnes de Louis XVIII et de Charles X, aucun texte législatif n'a été publié ni sur le mode de désignation du personnel municipal, ni sur l'organisation municipale⁵⁹.

L'**ordonnance du 13 janvier 1816** fixe les époques du renouvellement des maires et adjoints et des conseils municipaux. Le renouvellement des maires et adjoints aura lieu en 1816 (au lieu de 1818) puis de cinq ans en cinq ans (1821, 1826, etc.). Le renouvellement des conseils municipaux aura lieu en 1821 (au lieu de 1823) puis de dix ans en dix ans (1831, etc.).

Monarchie de Juillet

La **loi du 21 mars 1831** rétablit l'élection des conseillers municipaux par un corps électoral censitaire, pour 6 ans renouvelables par moitié tous les 3 ans. Ils sont élus par l'assemblée des électeurs communaux, composée des citoyens les plus imposés au rôle des contributions directes⁶⁰, âgés de 21 ans accomplis, ainsi que des notables de la commune⁶¹.

Maires et adjoints sont nommés par le roi dans les communes de plus de 3 000 habitants et dans les chefs-lieux d'arrondissement, et par le préfet dans les communes de moins de 3 000 habitants : ils doivent être choisis dans le conseil municipal. Les deux tiers des membres des conseils municipaux doivent être pris parmi les plus imposés.

La **loi du 18 juillet 1837** sur l'administration municipale fixe les règles en matière d'organisation municipale mais n'aborde par la question de la nomination des conseillers, maires et adjoints.

⁵⁷ Les communes de moins de 5000 habitants.

⁵⁸ Dispositions rappelées à la suite du décret.

⁵⁹ Trois projets de nouvelle organisation municipale ont été néanmoins discutés en 1819 (projet de François Guizot), 1821 et 1829.

⁶⁰ Pour les communes de moins de 1000 habitants, un dixième de la population. Pour les communes plus importantes, la proportion augmente graduellement en fonction du nombre d'habitants (art. 11).

⁶¹ Le texte en précise la liste (art. 11).

Seconde République

Le **décret du 3 juillet 1848**⁶² indique qu'en attendant la nouvelle constitution, les élections municipales sont organisées selon les modalités prescrites par les lois du 21 mars 1831 et 22 juin 1833⁶³, mais qu'elles se feront au suffrage universel masculin. Pour les communes de moins de 6 000 habitants, maires et adjoints sont élus par le conseil municipal et choisis en son sein ; pour les communes de plus de 6 000 habitants et les chefs-lieux, maires et adjoints restent nommés par le pouvoir exécutif qui les choisit au sein du conseil municipal. L'éligibilité des conseillers municipaux est à 25 ans révolus.

A la suite du coup d'Etat du 2 décembre 1851, la **loi du 7 juillet 1852**⁶⁴ rend au pouvoir central la nomination des maires et adjoints, par le Président de la République dans les communes de plus de 3 000 habitants et dans les chefs-lieux de département et d'arrondissement, et par le préfet dans les autres communes. Ils peuvent être pris en dehors du conseil municipal. Les membres des conseils municipaux restent élus au suffrage universel, sur les listes dressées pour l'élection des députés⁶⁵.

Second Empire

Aux termes de la **loi du 5 mai 1855 sur l'organisation municipale**, les maires et adjoints sont à la nomination de l'Empereur dans les communes de plus de 3 000 habitants et dans les chefs-lieux de département, d'arrondissement et de cantons, et du préfet dans les autres communes. Ils doivent être âgés de 25 ans accomplis et être inscrits, dans la commune, au rôle de l'une des quatre contributions directes. Ils peuvent être pris en dehors du conseil municipal et sont nommés pour cinq ans.

Les membres du Conseil municipal sont élus par les électeurs inscrits sur la liste communale dressée en vertu de l'article 13 du décret du 2 février 1852⁶⁶. Ils doivent être âgés de 25 ans accomplis. Ils sont élus pour cinq ans.

La **loi du 24 juillet 1867 sur les conseils municipaux** porte à sept ans la durée du mandat desdits conseils.

La **loi du 22 juillet 1870 relative à la nomination des maires et des adjoints** précise que ceux-ci seront désormais choisis au sein du conseil municipal, mais ils restent à la nomination de l'Empereur ou du préfet. Ils doivent être inscrits dans la commune sur la liste électorale ou au rôle de l'une des quatre contributions directes.

Les conseillers municipaux sont élus pour cinq ans.

Troisième République

La **loi du 14 avril 1871 relative aux élections municipales** constitue une phase de transition dans l'attente de la promulgation d'une loi organique sur les municipalités. Dans l'entre-deux, les conseils municipaux nommés restent en fonction pour une durée maximale de trois ans. Dans l'intervalle, on ne procédera à de nouvelles élections que si le nombre des conseillers est réduit de plus du quart. Les maires et adjoints sont élus au scrutin secret et à la majorité absolue par les conseillers municipaux, sauf dans les villes de plus de 20 000 habitants et dans les chefs-lieux de département et d'arrondissement, où leur nomination a lieu provisoirement par décret du Gouvernement. Ils doivent être obligatoirement pris au sein du conseil. Les conseils municipaux doivent être complétés (membres démissionnaires ou décédés) avant la nomination des maires et adjoints.

Sont électeurs les citoyens âgés de plus de 21 ans, éligibles les électeurs âgés de plus de 25 ans.

La **loi du 20 janvier 1874 sur les maires et les attributions de la police municipale**, en attendant le vote de la loi organique municipale, revient au système impérial de la nomination. Elle confère au Président de la République le pouvoir de nommer les maires et adjoints dans les chefs-lieux de département, d'arrondissement et de canton ; dans les autres communes, ils sont nommés par le préfet. Ils peuvent être pris soit dans le conseil municipal, soit en dehors (dans ce cas, la nomination est faite soit par décret pris en conseil des ministres, soit par arrêté du ministre de l'intérieur). Ils doivent être âgés d'au moins 25 ans et être membres du conseil municipal ou électeurs dans la commune. Il sera procédé à la nomination de tous les maires et adjoints dès la promulgation de la présente loi.

⁶² Décret *relatif au renouvellement des conseils municipaux et des conseils d'arrondissement et de département*. Ce renouvellement doit avoir lieu avant le 1^{er} août pour les premiers, le 1^{er} septembre pour les seconds.

⁶³ Loi du 22 juin 1833 *sur l'organisation des conseils généraux et des conseils d'arrondissement*.

⁶⁴ Loi *sur le renouvellement des conseil généraux, des conseils d'arrondissements et des conseil municipaux, et sur la nomination des maires et adjoints*.

⁶⁵ L'élection a lieu conformément aux dispositions des décrets du 2 février 1852, est-il précisé.

⁶⁶ Décret du 2 février 1852 *pour l'élection des députés au corps législatif*.

La **loi du 12 août 1876** relative à la nomination des maires et adjoints décide, en attendant le vote de la loi organique municipale, que les maires et adjoints sont élus par les conseils municipaux parmi leurs membres, au scrutin secret et à la majorité absolue, dans toutes les communes, sauf dans les chefs-lieux de département, d'arrondissement et de canton où ils sont nommés parmi les membres du conseil municipal par le président de la République.

La **loi du 28 mars 1882** abroge le dernier paragraphe de l'article 2 de la loi du 12 août 1876 relative à la nomination des maires et adjoints, c'est-à-dire la disposition concernant la nomination des maires et adjoints des chefs-lieux de département, d'arrondissement et de canton par le président de la République. Elle appelle les conseils municipaux à élire les maires et adjoints dans un délai de deux mois et, auparavant, à pourvoir les vacances existant en leur sein.

La **loi du 5 avril 1884** sur l'organisation municipale est une loi fondamentale. Les conseillers municipaux sont élus au scrutin de liste et au suffrage universel direct, pour une durée de quatre ans. Les maires et adjoints sont élus par le conseil municipal au scrutin secret et à la majorité absolue, et choisis parmi ses membres.

La **loi du 10 avril 1929** modifie l'article 41 de la loi du 5 avril 1884 sur l'organisation municipale et porte à six ans la durée du mandat municipal.

La **loi du 9 mars 1936** modifiant les articles 42 et 77 de la loi du 5 avril 1884 sur l'organisation municipale concerne uniquement les élections complémentaires.

CABINET
DU PRÉSIDENT
DU CONSEIL,
MINISTRE
DE L'INTÉRIEUR.

CIRCULAIRE

n° 19.

Paris, le 20 avril 1831.

Circulaire du 20 avril 1831 du président du Conseil, ministre de l'Intérieur, Casimir Périer, adressée aux préfets, pour la réunion des collèges électoraux.

La loi du 19 avril 1831 sur les élections à la Chambre de députés venait d'être votée et de nouveaux citoyens allaient devenir électeurs.

"Beaucoup de citoyens vont être, pour la première fois, appelés à jouir des droits politiques. [...] l'inexpérience produira vraisemblablement quelque incertitude, quelque lenteur, peut-être même de la négligence de la part des ayant-droit, et il est possible qu'ils ne sachent pas observer toutes les formes, se prévaloir de tous leurs titres. Vous ne devez donc pas, Monsieur le Préfet, attendre que l'intérêt particulier vous provoque, mais l'avertir, mais l'exciter au contraire, mais faciliter à tous les citoyens l'exercice de leurs droits, sans aucune distinction d'opinion; leur rappeler incessamment toutes les formalités, tous les délais, toutes les déchéances, les guider enfin par l'action de l'initiative que la loi vous accorde; car il est de l'intérêt public que tous les titres soient reconnus, et que toutes les opinions usent de ce droit de suffrage, première sauvegarde de la liberté politique [...]" (3 M 212)

MONSIEUR LE PRÉFET, la loi sur les élections va être promulguée. Les articles 70 et suivans vous obligent à commencer immédiatement les opérations qui doivent nécessairement précéder l'ouverture des collèges électoraux; je vous engage donc à vous bien pénétrer de l'esprit de la loi, à en étudier soigneusement les dispositions, à les comparer à l'instruction que je vais immédiatement vous adresser, enfin à vous entourer de toutes les lumières et de tous les conseils qui peuvent guider sûrement l'Administration dans l'application d'une législation importante et nouvelle.

Vous n'ignorez pas que, malgré tous les efforts du législateur, et quoique les Chambres se soient attachées à trancher définitivement la plupart des questions contestées, il doit rester encore plusieurs points sur lesquels il sera possible de se méprendre, et que l'exécution ne saurait manquer de révéler des difficultés imprévues. C'est à votre attentive sagacité de les prévenir, ou de les résoudre. Vous saurez éviter de donner naissance, par des décisions irréflechies, à des réclamations fondées. Il faut surtout que la parfaite bonne foi de l'Administration ne puisse jamais être mise en doute, et que, si quelque erreur lui échappe, il soit évident que la difficulté de la matière en est à-la-fois la cause et l'excuse.

Beaucoup de citoyens vont être, pour la première fois, appelés à jouir des droits politiques. Des règles toutes nouvelles vont être mises en vigueur; l'inexpérience produira vraisemblablement quelque incertitude, quelque lenteur, peut-être même de la négligence de

BIBLIOGRAPHIE SOMMAIRE

Etudes générales

- AGULHON, M., GIRARD, L., ROBERT, J.-L., SERMAN, W., *Les maires en France du Consulat à nos jours*, Paris, Publication de la Sorbonne, 1986, 462 p. (Cote ADS ⁶⁷: 8°2163)
- ANCEAU, Eric, *Dictionnaire des députés du Second Empire*, Rennes, Presses universitaires, 1999, 421 p. (Cote ADS : 8° 3242)
- AZIMI, Vida, *Les premiers sénateurs français. Consulat et Premier Empire 1800-1814*, Paris, Picard, 2000, 271 p. (Cote ADS : 8° 3517)
- BERNIER, Michel, LABORDE, Jean-Marie, MORIN, Elisabeth, SIMEONI, Françoise, *Méthode de lecture et d'analyses de documents électoraux à partir des élections de 1936 dans les Deux-Sèvres*, Niort, CDDP, 1988, 112 p. (Cote ADS : 4°1154)
- BOURDIN, P., CARON, J.-C., BERNARD, M., *L'incident électoral de la Révolution française à la Ve République*, Clermont-Ferrand, Presses universitaires, 2002, 330 p. (Cote ADS : 8° 3657)
- CASANOVAS, Francis M., *Les parlementaires de la troisième République. Classement géographique, Répartition des sièges par élection*, Paris, Université I et IV, URA, CNRS, 1996, 10 + 41 p. (Cote ADS : 4° 1464)
- CHEVALLIER, Jean-Jacques, CONAC, Gérard, *Histoire des institutions et des régimes politiques de la France de 1789 à nos jours*, 8e éd., Paris, Dalloz, 1991, 1028 p. (Cote ADS : 8° 2582)
- DÉLOYE, Yves, *Les Voix de Dieu : Pour une autre histoire du suffrage électoral : le clergé catholique français et le vote XIX-XX^e siècle*, Paris, Fayard, 2006, 410 p. (L'espace du politique) (Cote ADS : 8° 4318)
- Dictionnaire des parlementaires français depuis le 1er mai 1789 jusqu'au 1er mai 1889*, Paris, Bourloton, 1889-1891, 5 vol. (numérisé par la BNF, disponible sur le site Bn-Opale Plus)
- Dictionnaire des parlementaires français. Notices biographiques sur les ministres, sénateurs et députés français de 1889 à 1940*, Paris, Presses universitaires de France, 1960-1977, 8 vol. (Cote ADS : 8° 1126)
- « Les élections en France de 1789 à 1978 », *Les dossiers de l'histoire*, n° 12, 1978, p. 7-95 (Cote ADS : 8° 2215)
- FOUGÈRE, L. (dir.), MACHELON, J.-P. (dir.), MONNIER, F. (dir.), *Les communes et le pouvoir. Histoire politique des communes françaises de 1789 à nos jours*, Paris, P.U.F., 2002, 661 p. (Cote ADS : 8° 3795)
- GARRIGOU, A., *Histoire sociale du suffrage universel en France. 1848-2000*, Paris, Seuil, 2002, 366 p. (Cote ADS : 8° 3866)
- GAUDILLÈRE, B., *Atlas historique des circonscriptions électorales françaises*, Genève, Droz, 1995, 839 p. (Cote ADS : 4° 1580)
- GODECHOT, Jacques, *Les institutions de la France sous la Révolution et l'Empire*, 3e éd., Paris, P.U.F., 1985, 793 p. (Cote ADS : 8° 515)
- KENT, Sherman, « Electoral lists of France's July Monarchy, 1830-1848 », *French historical studies*, n° 1, vol. 7, 1971, p. 117-127 (Cote ADS : Br 1571)
- PONTEIL, Félix, *Les institutions de la France de 1814 à 1870*, Paris, P.U.F., 1966, 489 p. (Cote ADS : 8° 516)
- SALMON, F., *Atlas électoral de la France 1848-2001*, Paris, Seuil, 2001, 94 p. (Cote ADS : F° 167)

⁶⁷ ADS = Archives départementales de la Somme.

TANCHOUX, Philippe, *Les procédures électorales en France de la fin de l'Ancien Régime à la première guerre mondiale*, Paris, Comité des travaux historiques et scientifiques, 2004, 623 p. (Cote ADS : 8° 3885)

Importante bibliographie, p. 572-610.

Études locales

Annuaire administratif et statistique du département de la Somme, 1806-1966 (lacunes) (Cote ADS : 30 REV)

Pour les listes des députés, sénateurs, conseillers généraux, conseillers d'arrondissement, maires et conseillers municipaux.

BOURELY, Paul, *Deux ans après, février 1896-février 1898. L.-L. Klotz conseiller général de la Somme*, Montdidier, L. Carpentier impr., [1898], 64 p. (Cote ADS : 8° 1926)

DELVAL, Alain, *Les cantonales à Amiens en 1937*, Amiens, [s.n.], 1985, 148 p. (Cote ADS : 4° 511)

DESSAUX, José, *Le mouvement bonapartiste aux élections législatives de 1885 dans le département de la Somme*, [S.l.], [s.n.], 1987, 26 f. (Cote ADS : Br 814)

Dictionnaire biographique illustré de la Somme, Paris, Ernest Flammarion, [ca 1908], 1039 p. (cote ADS : 8° 64)

« Élections et suffrage dans la Somme 1815-1914 », *Textes et documents sur la Somme*, n° 1-2, 1984, 20 p. (Cote ADS : 184 REV 1)

Élection sénatoriale de la Somme, 24 février 1929, le candidat Henry Bourdeaux, Paris, Impr. Picarde, 1929, 6 p. (Cote ADS : Br 1063)

Gouraud d'Ablancourt, R.M. (publi.), *Souvenirs du Général Comte de Rumigny, aide de Camp du roi Louis-Philippe (1789-1860)*, 5^e éd. , Paris, Emile-Paul Frères, 1921, XVI-378 p. (Cote ADS : 8° 709).

HAMET, H., *Les quatorze représentants du peuple du département de la Somme à l'Assemblée constituante 1848-49 jugés du point de vue démocratique et social*, Paris, [s.n.], 1849, 31 p. (Cote ADS : Br 2712)

LEGRAND, Robert, « Élections et plébiscites de 1848 à 1870 », *Bulletin Société d'Emulation d'Abbeville*, 1991, t. 27, pp. 59-65 (Cotes ADS : 5 REV 68 ou BR 1984)

MANABLE, Christian, « Les Conseillers généraux du canton de Villers-Bocage. De la Révolution à la Grande Guerre », *Histoire et traditions du pays des coudriers*, n° 6-10, 1993-1995 (Cotes ADS : 175 REV 6, 7, 8, 9, 10/1)

MARIENNE, Bernard, *Sociologie électorale de la Somme de 1919 à 1933*, Lille, Mémoire de maîtrise dactylographié, 1962, 380 p. (Cote ADS : 4° 166)

PRAROND, Ernest, *Notice nécrologique de M. Henri-Porphyre Labitte [sénateur de la Somme]*, Abbeville, Impr. Paillart, 1887, 13 p. (Cote ADS : 8° 4176)

SCCELLIER, Hervé, *Etude comparative des élections municipales de 1925 et 1935 à Amiens*, Amiens, Bibliothèque municipale, 1992, 170 p. (Eklitra) (Cote ADS : 4° 9/70)

TROGNEUX, A., *Dictionnaire des élus de Picardie. [1]. La Somme*, Amiens, Ed. Engrage, 2004, 255 p. (Cote ADS : 8°3045/20)

Ce dictionnaire concerne le XX^e siècle.

WISCART, Jean-Marie, *Les Patrons du Second Empire. Picardie*, Paris, Picard, 2007, 179 p. (Cote ADS : 8° 4404)

Notices sur les industriels élus suivants : Henri Bertin, Eugène Cosserat, François-Luglien de Fourment, Jean-Baptiste Randoing, Charles Saint, Victor Sydenham.

SOURCES COMPLÉMENTAIRES

Archives départementales de la Somme

Série L – Administration et tribunaux de la période révolutionnaire (1790-1800)

- L 320-L 330. Assemblées électorales du département 1790-an VII
 L 331-L 333. Assemblées électorales des districts 1790-1792
 L 334-L 360. Assemblées primaires 1790-1792
 L 1505. District d'Amiens : élections 1791-an II
 L 1960. District de Doullens : élections, canton de Bernaville 1790
 L 2119. District de Montdidier : élections 1791-1793
 L 2433-2439. District de Péronne : élections 1790-1792
 L 4672. Etat nominatif des électeurs du département (imprimé) 1791

Archives modernes (1800-1940)

2 M – Personnel de la préfecture

2 M 10-2 M 14, 2 M 87-2 M 95. Prestations de serment des conseillers généraux, des conseillers d'arrondissements, des conseillers municipaux, des maires et adjoints et du personnel communal (an XII-1853).

Z – Sous-préfectures

1 Z : Sous-préfecture d'Abbeville

- 1 Z 91. Assemblées cantonales, collèges électoraux : décrets et circulaires concernant les élections, liste des contribuables les plus imposés, liste des candidats, renseignements sur les candidats, liste des élus. an X-1811
 1 Z 1. Collège électoral : liste des électeurs. an XIII, 1815-1816
 1 Z 91. Conseil d'arrondissement : liste des membres, renseignements sur les membres. 1815-1818
 1 Z 97. Maires et conseils municipaux : plaintes portées contre eux. 1818
 1 Z 97. Élections : pièces concernant le comte de Boubers, le général Morgan, etc. 1818-1819
 1 Z 98. Élections : lettres et instructions. 1820
 1 Z 123. Élections : arrêtés du préfet ; réclamations. 1823
 1 Z 106. Élections : instructions. 1824
 1 Z 97. Élections : instructions. 1827-1828
 1 Z 102. Élections : liste des électeurs, correspondance générale. 1827-1828
 1 Z 99. Électeurs : pièces justificatives de leurs droits. 1830
 1 Z 556. Conseils municipaux. 1852-1856
 1 Z 77. Élections communales : liste des notables. an IX
 1 Z 501. Maires et adjoints. s.d.
 1 Z 502-505. Jury – Elections s.d.

3 Z : Sous-préfecture de Doullens

Le fonds contient de nombreux dossiers relatifs aux élections et aux listes électorales : voir le répertoire.

4 Z : Sous-préfecture de Montdidier

- 4 Z 1. Serment des fonctionnaires de communes. 1852
 4 Z 3. Conseillers municipaux (canton d'Ailly-sur-Noye). 1834, 1837, 1840
 4 Z 6. Maires, secrétaires de mairie, gardes champêtres. 1818
 4 Z 7. Listes électorales. 1868
 4 Z 8. Elections. 1870-1872
 4 Z 9. Elections. 1888-1892
 4 Z 10. Elections. 1889
 4 Z 11. Elections. 1904
 4 Z 12. Listes électorales. 1913

4 Z 13. Listes électorales du canton de Rosières.	1913
4 Z 313. Élections sénatoriales	1925-1927
4 Z 314. Élections législatives	1928
4 Z 315. Élections municipales	1929
Élections législatives	1931
4 Z 316. Élections législatives	1932
4 Z 317. Élections municipales	1935
4 Z 318. Listes électorales	1931
4 Z 319. Listes électorales	1932
4 Z 320. Municipalités	1925-1939
4 Z 321. Municipalités	1925-1939
4 Z 322. Municipalités	1925-1939
4 Z 323. Municipalités	1935
4 Z 324. Conseil d'arrondissement	1936-1938

5 Z : Sous-préfecture de Péronne

5 Z 104. Péronne	
Élections législatives	1919, 1924, 1928, 1932, 1936
Élections sénatoriales	1929, 1935
Élections municipales	1925
5 Z 105. Elections, municipalités mouvements (Albert, Ham, Nesle et Péronne).	1929-1939

Archives privées

14 J - Fonds Herménégilde DUCHAUSSOY, adjoint au maire d'Amiens, maire par intérim lors du décès d'Alphonse Fiquet, guerre 1914-1918 (1914-1920).

24 J - Fonds des familles Delegorgue et Cordier (Abbeville)

24 J 56. Elections. – Liste des notables départementaux (an IX). Liste électorale et du jury (1831). Élection municipale : procès-verbal (1831), tract d'un opposant (1846)

37 J - Fonds Max Lejeune (1793-1995)

Correspondance personnelle, dossiers de résultats d'élection, biographie d'hommes politiques, dossiers relatifs aux anciennes colonies françaises, collection photographique, journaux d'intérêt local et national... *Communicable sur accord du déposant.*

Archives communales

Voir dans la série K (élections et personnel)

Série W - Archives contemporaines

21 W	Fonds de la Préfecture de la Somme - Cabinet du préfet 21 W 99 : Constitution d'un conseil départemental (1942). 21 W 101 : Constitution des conseils généraux : législation (1944). 21 W 121 : Municipalités : rétablissement, réorganisation (1944-1945). Liste des membres du conseil général pour l'arrondissement d'Amiens (s.d.).
23 W	Fonds de la Préfecture de la Somme - Cabinet du préfet - Bureau des élections Dossiers des élections politiques, 1944-1967.
25 W	Fonds de la Préfecture de la Somme - Cabinet du préfet - Affaires politiques, sociales et économiques 25 W 15-18, 33, 39 : Surveillance des élections, 1945-1959
26 W	Fonds de la Préfecture de la Somme - Cabinet du préfet 26 W 688 : Correspondance, lettre J (1940-1947), dont démission de Gaston JULES de ses fonctions de conseiller d'arrondissement de Chaulnes. 26 W 839 : Conseil général provisoire : dossiers individuels des personnes démissionnaires, maintenues, décédées, anciens conseillers (1945).
41 W	Fonds de la Préfecture de la Somme - Cabinet du préfet - Maires, adjoints et conseillers municipaux

SOURCES COMPLÉMENTAIRES

	41 W 3-16 : Démissions et décès, 1935-1959
967 W	1ère Direction : Direction de l'administration générale et de la réglementation Élections municipales : scrutins de 1945, 1947, 1953, 1959, 1965 et 1971.
971 W	Élections cantonales : scrutin de septembre 1945, mars 1949, mai 1957, avril 1958, octobre 1959, juin 1961, mars 1964, juin 1965, février 1966, mars et octobre 1967, mars et octobre 1970, juillet 1972, septembre 1973 et mars 1976.
972 W	Élections : listes électorales des années 1945-1958, 1960-1965, 1967-1972.
973 W	Élections présidentielles : scrutins de 1958, 1969 et 1974.
974 W	Consultations par voie de référendum : scrutins d'octobre 1945, mai et octobre 1946, septembre 1958, janvier 1961, avril et octobre 1962, avril 1969, avril 1972.
975 W	Élections législatives : scrutins de juin 1951, janvier 1956, novembre 1958, mars 1967, juin 1968 et mars 1973.
976 W	Élection sénatoriales : scrutin d'avril 1959, de juin et juillet 1966, septembre 1977.
986 W	Élections consulaires et politiques.
992 W	Élections cantonales et européennes.
999 W	Listes électorales politiques, élections politiques et consulaires ; recensement de la population, 1968-1978.
1018 W	Élections présidentielles et législatives, 1981
1024 W	Élections aux Chambres consulaires et élections politiques, 1945-1981
1052 W	Toutes élections, 1965-1972. Sénatoriales, 1986.
1096 W	Listes électorales, 1982-1984
1097 W	Procès-verbaux des élections cantonales, 1985
1144 W	Procès-verbaux d'installation de conseils municipaux (1977) 11 élections régionales, législatives, sénatoriales, cantonales ; élections consulaires (chambres de commerce, des métiers, conseil de prud'hommes), 1964-1986
1188 W	Élections des tribunaux de commerce, élections cantonales et prud'homales, 1965-1986
1202 W	Élections législatives, présidentielles et cantonales ; appel à la générosité publique, 1962-1988
1226 W	Élections municipales (1983), cantonales, européennes, consulaires, référendum, tribunaux paritaires des baux ruraux, 1977-1989
1325 W	Élections cantonales, législatives ; référendum ; élections des chambres de commerce et d'industrie, 1985-1993
1436 W	Élections municipales, cantonales, législatives, présidentielles ; listes électorales, 1946-2002
1083 W	Sous-préfecture d'Abbeville 1083 W 219 à 261 : Listes électorales et révisions des listes, arrondissement d'Abbeville, 1973-1981

Archives nationales

Série B. Élections et vote

B II. Votes populaires (plébiscites et référendums, 1793-1958)

Série C. Assemblées nationales

C 1164 à C 2024 – Assemblées nationales : Elections. Procès-verbaux de recensement général des élections. 1815-1870

C 1164. Élections à la Chambre des députés des Cent Jours. Procès-verbaux des séances et des opérations des collèges électoraux (classement départemental). 1815

C 1165-1324. Idem pour la Restauration et la Monarchie de Juillet. 1815-1848

C 1308-1309. Somme, 1815-1846

C 1336-1378. Élections partielles, 1852-1870 (classement départemental)

C 1454. Somme, 1848

C 1569. Somme, 1849-1851

C 1655. Somme, 1852

C 1757-1758. Somme, 1857

C 1782. Somme, élections partielles, 1860

C 1882. Somme, 1863

C 1915. Somme, élections partielles, 1867

C 1918. Somme, élections partielles, 1868

C 2007. Somme, 1869

C 3448 à C 4100 – Idem. 1871-1885

C 3595-3598. Somme, 1871

C 3649.. Somme, élections partielles, 1871

C 3678-3679. Somme, élections partielles, 1872

C 3805. Somme, 1876

C 3909. Somme, 1877

C 3946-3948. Somme, élections partielles, 1879

C 4065-4066. Somme, 1881

C 4085. Somme, élections partielles, 1882

C 4444 à C 5367 – Idem. 1885-1902

C 4597-4599. Somme, 1885

C 4762-4765. Somme, élections partielles, 1888, 1889

C 4900-4901. Somme, 1889

C 4940. Somme, élections partielles, 1892

C 4943. Somme, élections partielles, 1893

C 5056-5057. Somme, 1893

C 5081. Somme, élections partielles, 1894

C 5086. Somme, élections partielles, 1895

C 5088. Somme, élections partielles, 1895

C 5089. Somme, élections partielles, 1896

C 5243-5247. Somme, 1898

C 5300-5367. Synthèses du résultat des élections législatives, 1885-1902

C 6011 à C 7254 – Idem. 1902-1919

C 6206-6209. Somme, 1902

C 6258. Somme, élections partielles, 1905

C 6463-6466. Somme, 1906

C 6517-6518. Somme, élections partielles, 1908, 1909

C 6767-6770. Somme, 1910

C 6817. Somme, élections partielles, 1910

C 7149-7152. Somme, 1914

C 7180-7254. Synthèses du résultat des élections législatives, 1902-1918

Série CC. Sénat, Chambre et Cour des Pairs

C 28-47. Élections. an IX-1811

Sous-série série F¹. Ministère de l'Intérieur : Administration générale

F^{1b}. Personnel administratif

F^{1b} I* 234 à 241. Maires et adjoints des grandes villes nommés de 1816 à 1824.

F^{1b} I 242 à 256. Maires et adjoints des grandes villes. An VIII-1849

F^{1b} II Somme. Séries départementales. Personnel administratif ; maires et conseillers municipaux. 1789-1884

F^{1c}. Esprit public, élections, conseils généraux, conseils d'arrondissement

F^{1c} I. Esprit public

F^{1c} I* 4. Élections départementales et municipales, dissolutions, révocations (série départementale). 1863-1864

F^{1c} I 130. Plébiscite du 8 mai 1870.

F^{1c} II. Elections. 1800-1880.

F^{1c} III. Esprit public et élections. 1789-1877

F^{1c} IV. Conseils généraux : généralités (donc élections). An IX-1870

Sous-série série F⁷. Police générale

F⁷ 12821-12822. Élections présidentielles (1912-1924). Élections législatives (1913-1914).

Sous série AF IV. Secrétairerie d'Etat impériale (an VIII-1815)

AF IV 1420-1420. Listes d'éligibles par département, an IX-an X.

AF IV 1422-1423. Listes des six cents plus imposés par départements, an XI-an XII.

AF IV 1424-1425. Listes des candidats au Sénat et au Corps législatif, an XII-1808

AF IV 1426-1427. Liste des trente plus imposés par départements, an VIII-an XIV.

AF IV 1428. Conseil municipaux, nominations, an VIII-1809.

AF IV 1429-1435. Elections, formation des collèges, assemblées cantonales, an VIII-1812.

AF IV 1436-1441. Listes des six cents plus imposés, 1811-1813.

AF IV 1442. Adjonctions aux collèges électoraux. an XI.

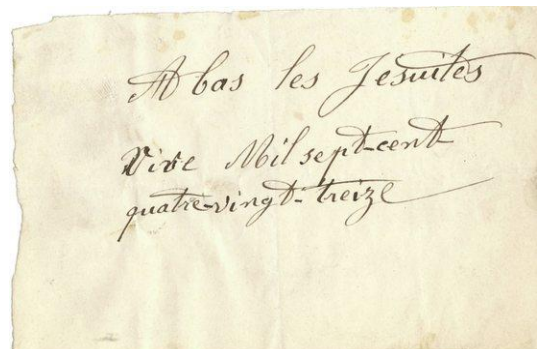
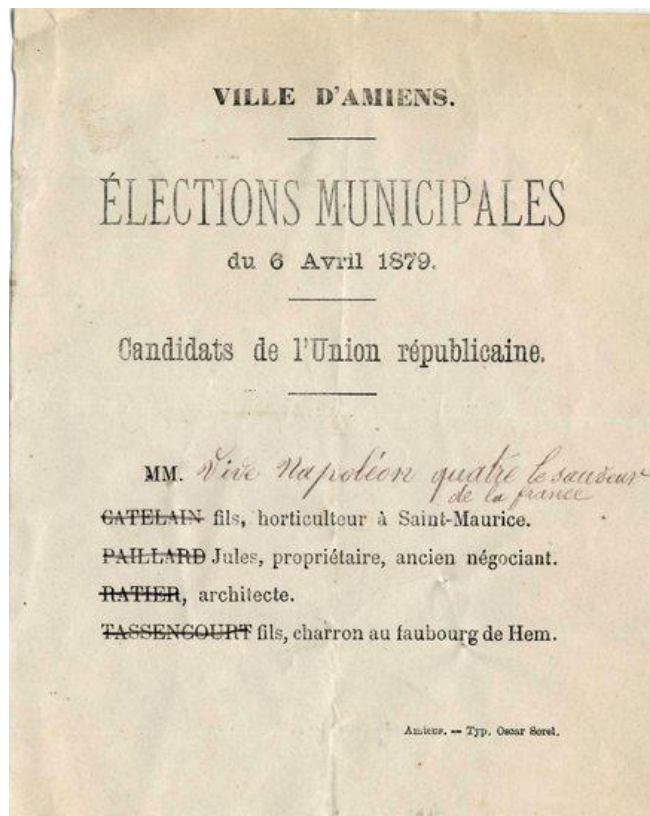

Bulletins de vote nuls, 1879

Amiens, élections municipales du 6 avril 1879 (3 M 891).

REPertoire NUMERIQUE

CONSULAT, PREMIER EMPIRE, PREMIERE RESTAURATION, CENT JOURS (1800-1815)

LISTES ET ASSEMBLÉES ÉLECTORALES ⁶⁸

LISTES DE NOTABILITÉ ⁶⁹

Établissement des listes

- 3 M 1 Instructions, correspondance, inscription sur la liste des votants, organisation des scrutins et recensement des votes par arrondissement, nomination des directeurs de scrutins, réclamations et désistements.
- an IX-an X

Élection des notables communaux

- 3 M 2-3 Etat nominatif, pour l'arrondissement d'Amiens, par municipalité, des citoyens qui

⁶⁸ Les assemblées ont pour but de désigner les membres de divers collèges du département et les candidats aux places de juges de paix, juges suppléants et conseillers municipaux des villes de 5000 habitants et plus. Seuls les citoyens inscrits sur la liste de notabilité communale ont le droit de vote.

⁶⁹ Constitution de l'an VIII et loi du 13 ventôse an IX concernant la formation et le renouvellement des listes d'éligibilité prescrites par la Constitution : liste de notabilité communale, départementale et nationale. Les Français de sexe masculin, âgés de 21 ans, inscrits sur le registre civique, domiciliés depuis un an, à l'exception des domestiques et des faillis, participent à la désignation du dixième d'entre eux pour former la liste de notabilité communale. Les notables communaux réunis au chef-lieu d'arrondissement désignent le 10^e d'entre eux pour les listes des notables départementaux ; ces derniers réunis au chef-lieu du département élisent à leur tour le 10^e d'entre eux pour constituer la liste des notables nationaux.

ont le droit de voter ⁷⁰.

an IX (germinal)

2 Communes d'Abancourt à Heucourt.

3 Communes d'Hornoy à Yzeux.

3 M 4 Tableau, par arrondissement, de constitution des séries municipales. Tableau, par arrondissement, du nombre d'électeurs par municipalité.
an IX (floréal)

3 M 5-9 Registre municipal des votants⁷¹. Liste de dépouillement des scrutins
Classement par canton.
an IX (prairial)

5 Communes des cantons d'Airaines, Bovelles, Boves, Contay.

6 Communes des cantons de Conty, Corbie, Flixecourt, Hornoy.

7 Communes des cantons de Lignières-Chatelain, Liomer, Molliens-Vidame.

8 Communes des cantons d'Oisemont, Picquigny, Poix de Picardie.

9 Communes des cantons de Querrieu, Saint-Sauflieu, Villers-Bocage.

3 M 10 Listes des notables communaux par arrondissement (imprimées et manuscrites), liste des fonctionnaires inscrits d'office, liste des électeurs absents pour le service public (arrondissement d'Amiens uniquement).
an IX (prairial-messidor)

Élections des notables départementaux et nationaux

3 M 11 Élection départementale : état statistique des votants pour l'arrondissement de Montdidier, dépouillement du scrutin pour l'arrondissement d'Amiens, procès-verbaux de nomination, état nominatif des fonctionnaires publics inscrits d'office, liste des notables du département (messidor an IX-vendémiaire an X). Élection nationale : registre des votants, cahier de recensement des votes, cahier de recensement des suffrages obtenus par les absents, procès-verbal de formation de la liste, liste imprimée et manuscrite des notables nationaux (brumaire-frimaire an X).
an IX–an X

LISTES CENSITAIRES ET REGISTRE CIVIQUE

3 M 12 Liste des 600 et 550 plus fort contribuables du département⁷². – Etats nominatifs, manuscrits et imprimés (an XI, 1810). Etablissement et modifications des listes : instructions, correspondance, extraits des rôles des contributions, états

⁷⁰ Il s'agit de tous les hommes de plus de 21 ans inscrits sur le registre civique et ayant le droit de voter. Le tableau comporte les nom, adresse et profession du votant.

⁷¹ Le tableau comporte les nom et profession du votant.

⁷² Exécution du sénatus-consulte du 16 thermidor an X. Parmi les 600 plus fort contribuables du département sont choisis les membres du collège électoral du département.

nominatifs des citoyens à inscrire, fiches individuelles de renseignements, réclamations (an X-an XIII, 1810). Commission de réforme de la liste, formation : états nominatifs des membres, correspondance (an XIII-1806).

an X-1810

- 3 M 13 Liste des 100 plus imposés des communes d'Amiens et d'Abbeville. – Formation : correspondance, listes nominatives, listes des 200 plus fort contribuables d'Abbeville. 1812
- 3 M 14-17 Liste des 10 plus imposés de chaque commune et de chaque section. 1810
- 14 Formation : réclamations relatives à l'inscription, correspondance.
- 15-16 Etats nominatifs par commune.
Classement par canton.
- 15 Communes des arrondissements d'Amiens et d'Abbeville.
- 16 Communes des arrondissements de Péronne et de Montdidier
- 17 Etats nominatifs des 10 plus imposés par section.
Arrondissement d'Amiens uniquement. Classement par canton.
- 3 M 18-21 Registre civique. 1806-1810
- 18 Formation : instructions, correspondance, impression des imprimés, réclamations concernant les inscriptions (1806,1810).
- 19-20 Listes, par commune, des citoyens à inscrire (1806).
Classement par canton.
- 19 Arrondissement d'Amiens, cantons de Conty à Oisemont.
- 20 Arrondissement d'Amiens, cantons de Picquigny à Villers-Bocage.
- 21 Listes des citoyens à inscrire (1809).
Canton d'Amiens uniquement.

ASSEMBLÉES CANTONALES

- 3 M 22 Nomination et renouvellement quinquennal des présidents des assemblées. – Instructions (an XI). Propositions de candidats : états nominatifs, décrets de nomination, correspondance (an XII-1814). Nomination et remplacement des places vacantes : état des présidents nommés, lettres d'envoi et accusés de réception des brevets de président. (s.d., 1806-1813).
an XI-1814

- 3 M 23-28 Session de l'an XII⁷³. – Élection des membres des collèges électoraux du département et des arrondissements, élection des juges de paix et de leurs suppléants, élections des conseillers municipaux des villes de plus de 5000 habitants.
- an XI–1810
- 23 Composition des assemblées : états nominatifs par canton des 10 et 100 plus imposés, liste des citoyens inscrits sur la liste des notables communaux, liste des membres composant les tribunaux, liste des notables absents pour le service public dressée pour les élections communales de l'an IX et rectifiée (brumaire an XII).
- 24 Formation de la liste des 10 plus fort imposés du canton⁷⁴, convocation des assemblées, nomination des présidents et déroulement du scrutin⁷⁵ : instructions, affiches, arrêtés, procès-verbaux des prestations de serment des présidents, correspondance (an XI-an XII, 1810).
- 25 Liste des votants (an XII). Etats nominatifs des candidats pour les justices de paix (an XII).
- 26 Procès-verbaux des scrutins (an XII).
- 27* Enregistrement des procès-verbaux et des résultats (an XII).
- 28 Citoyens élus pour composer le conseil municipal d'Amiens : fiches individuelles de renseignement. Citoyens élus pour composer le collège électoral de l'arrondissement d'Amiens : fiches individuelles de renseignement (an XII).
- 3 M 29-37 Session de 1810⁷⁶. – Élection aux collèges électoraux de département et d'arrondissement, choix des candidats pour les fonctions de juge de paix et de suppléants.
- 1810-1812
- 29 Organisation des votes : instructions, convocation des assemblées, correspondance avec les présidents des assemblées, division des assemblées cantonales en sections. Résultats : listes des élus, envoi des résultats au ministère (1810-1812).
- 30-37 Listes des candidats, listes des votants par canton et par arrondissement, procès-verbaux des opérations des assemblées cantonales et des assemblées sectionnaires, procès-verbaux des contraventions (1810).
- Classement par canton et par section.
- 30 Arrondissement d'Abbeville, cantons d'Abbeville à Crécy-en-Ponthieu.
- 31 Arrondissement d'Abbeville, cantons de Gamaches à Saint-Valéry sur Somme.
- 32 Arrondissement d'Amiens, cantons d'Amiens à Molliens-Vidame.

⁷³ Tenue des sessions en frimaire an XII.

⁷⁴ Parmi les 10 plus forts imposés du canton sont choisis les scrutateurs.

⁷⁵ Contient des pièces remises en 1810 par la veuve du président de l'assemblée cantonale de Picquigny.

⁷⁶ Convocation pour le 24 septembre 1810.

- 33 Arrondissement d'Amiens, cantons de Oisemont à Sains-en-Amiénois.
- 34 Arrondissement d'Amiens, canton de Villers-Bocage.
- 35 Arrondissement de Doullens.
- 36 Arrondissement de Montdidier.
- 37 Arrondissement de Péronne.

- 3 M 38 Session de 1813. – Élections des membres des collèges électoraux, des candidats pour les conseils municipaux des villes d'Abbeville et d'Amiens, nomination des juges de paix et de leurs suppléants : décret de convocation des assemblées cantonales, correspondance, fiches de renseignements sur les candidats, listes des votants, listes des contribuables les plus imposés, procès-verbaux des opérations électorales, prestations de serment des présidents de canton.
- 1813-1815

COLLÈGE ÉLECTORAL DU DÉPARTEMENT

- 3 M 39 Membres. – Listes nominatives récapitulatives, listes détaillées par canton et arrondissement, listes des membres pour former la liste des jurés.
- an XII-1815
- 3 M 40 Adjonction des membres de la Légion d'honneur. – Nomination : décret, correspondance, listes des chevaliers de la Légion d'honneur adjoints, prestations de serment.
- 1806-1814
- 3 M 41-43 Membres. – Prestations de serment : attestations.
- an XIII, 1811
- 41 Communes des arrondissements d'Abbeville et Péronne (an XIII).
 - 42 Communes des arrondissements d'Amiens, Doullens et Montdidier (an XIII).
 - 43 Communes des arrondissements d'Amiens, Doullens et Montdidier (1811).
- 3 M 44 Membres. – Renseignements personnels : notices individuelles.
- Tous arrondissements sauf Amiens.
- 1812

- 3 M 45 Présidents des collèges électoraux. – Nomination : liste des candidats⁷⁷, listes des nommés. 1810
- 3 M 46 Cote vacante (article perdu). Pour mémoire, voici l'analyse de l'article d'origine :
Élection des candidats présentés pour le Sénat – Instructions, listes des membres imprimées, convocations, procès-verbaux des sessions, discours d'ouverture, avis de réception des convocations et des documents électoraux (an XII).
- 3 M 47 Élection des candidats présentés pour le Sénat, le corps législatif, le conseil général et les conseils d'arrondissements. – Décret de convocation, correspondance, liste des présidents et des membres du collège électoral, procès-verbal de la session, liste des candidats élus. an XIII

⁷⁷ Dont liste des présidents des précédentes sessions, liste des personnes les plus marquantes du département.

- 3 M 48-49 Élection des candidats présentés pour le Sénat, le corps législatif, le conseil général et les conseils d'arrondissements. 1811
- 48 Convocations, correspondance, cartes d'électeurs.
- 49 Discours d'ouverture de la session, liste des votants, procès-verbal des séances, liste des candidats élus.

PLÉBISCITE ET RÉFÉRENDUM

- 3 M 50 Plébiscite pour l'instauration du consulat à vie. – Organisation : arrêté préfectoral (affiche) an X
- 3 M 51-53 Approbation du sénatus-consulte du 28 floréal an XII établissant le gouvernement impérial héréditaire. an XII
- 51 Organisation du référendum : instructions, correspondance, récépissés des registres de vote, relevé des votes émis dans le département. Elévation de Napoléon Bonaparte à la dignité d'Empereur : adresses des municipalités, mandement épiscopal, état nominatif de la députation au couronnement.
- 52-53 Votes émis : relevés par arrondissement, relevés par commune.
Classement par arrondissement.
- 52 Arrondissements d'Abbeville et Amiens.
- 53 Arrondissements de Doullens, Montdidier et Péronne.

DÉPUTÉS

- 3 M 54 Élections générales du 10 mai 1815. – Instructions, proclamation du préfet, convocations et listes des membres des collèges électoraux, procès-verbal des opérations de vote, liste des représentants au Champ de Mai. avril-juin 1815

CONSEILLERS GÉNÉRAUX DE DÉPARTEMENT ET D'ARRONDISSEMENT

- 3 M 55 Nomination par le Premier consul. – Instructions, correspondance, liste nominative générale de l'an VIII (an VIII-an X). Conseil général : notices individuelles, avis et arrêtés de nomination (an VIII–an X). Conseils d'arrondissement : listes des citoyens proposés, notices individuelles, avis et arrêtés de nomination (an VIII-an IX, an XII).
an VIII–an XII
- 3 M 56 Composition des conseils et nomination des membres. – Listes nominatives des conseillers (an XIII, 1815). Renouvellement : procès-verbaux de tirage au sort des membres sortants, listes nominatives des membres sortants (an XIII, 1811). Nominations des membres⁷⁸ : instructions, correspondance, liste des candidats, notice de renseignements individuels, décrets (an XIII –1815).
an XIII-1815

MUNICIPALITÉS DE CANTON

- 3 M 57-59 Tableau de la composition depuis l'an V, procès-verbaux de prestation de serment de haine à la royauté.
Classement par cantons.
an VI–an VII
- | | |
|----|---|
| 57 | Arrondissement d'Abbeville. |
| 58 | Arrondissement d'Amiens. |
| 59 | Arrondissement de Montdidier (canton de Montdidier seul). |

MUNICIPALITÉS DE COMMUNE

DOSSIERS PAR RENOUVELLEMENT

Maires, adjoints et conseillers municipaux

- 3 M 60-61 Nomination en l'an VIII.
an VIII–an IX
- 60 Etats nominatifs par canton des candidats proposés par les communes (an VIII).
Arrondissement d'Amiens uniquement.

⁷⁸ Notamment remplacement d'Antoine Lemarchand de Gomicourt, nommé membre du corps législatif par Marie Louis Blin de Bourdon (1812). Voir aussi 3 M 49 pour la liste des candidats présentés par le collège électoral du département lors de la session du 14 janvier 1811.

61 Etats dressés par arrondissement : listes des candidats proposés par les sous-préfets, listes des candidats nommés, listes des démissionnaires remplacés, listes des candidats proposés pour les fonctions de maire et adjoints (an VIII-an IX).

Maires et adjoints

3 M 62-63 Renouvellement quinquennal pour 1808 et 1812. – Etat des maires nommés, lettres d'envoi des commissions, listes des candidats par arrondissement, liste des maires et adjoints suspendus, listes des maires en fonction, correspondance⁷⁹.

1807-1813

62 Renouvellement pour 1808.

63 Renouvellement pour 1812.

3 M 64 Élections des maires et adjoints. – Etats nominatifs par arrondissement (sauf celui de Montdidier), tableau du conseil municipal de Péronne, prestations de serment, procès-verbaux de nomination.

avril-juin 1815

3 M 65 Remplacement des places vacantes par démission ou décès. – Etat nominatif des nommés de l'an X à 1815, listes des candidats, prestation de serment de fidélité au Roi, correspondance.

an VII-1815

Conseillers municipaux

3 M 66 Renouvellement par moitié en l'an XI. – Etat par arrondissement (sauf Amiens) des membres sortants, restants et nouvellement appelés. Etat des démissionnaires remplacés, pour l'arrondissement de Doullens uniquement. Listes des candidats proposés pour les fonctions de maire et adjoints.

an XI

3 M 67 Renouvellement par moitié en 1813 et 1815, renouvellement décennal de 1814. – Etat des propositions de candidats, correspondance.

1813–1815

3 M 68 Remplacement des postes vacants par démission ou décès. – Etats des propositions de candidats, état des places vacantes, cahiers d'enregistrement des nominations de 1807 à 1812, états des conseillers qui n'ont pas prêté serment, correspondance.

an XIII-1815

3 M 69 Conseils municipaux des communes de plus de 5 000 habitants (Amiens, Abbeville, Saint-Valery, Péronne, Doullens, Montdidier). – Nomination, démission

⁷⁹ Notamment relative à la suspension de la nomination.

et renouvellement : correspondance, décret de nomination, listes nominatives des membres, tableau synthétique de 1808 à 1812, listes nominatives des candidats, fiches de renseignements individuels, procès-verbaux de prestation de serment.
an VIII-1815

DOSSIERS PAR COMMUNES

3 M 70-90 Nomination, démission et remplacement des maires, adjoints et conseillers municipaux. – Correspondance, délibérations des conseils municipaux, listes des plus fort imposés au rôle des contributions directes, avis de nomination, arrêtés, procès-verbaux d'installation, notices individuelles sur les candidats, dossiers de contentieux, tableaux du conseil municipal.

Classement par arrondissement.

an VIII-1815

70-73 Arrondissement d'Abbeville.

70 Abbeville, Acheux, Agenvillers, Aigneville, Ailly-Le-Haut-Clocher, Allenay, Argoules, Arrest, Arry, Ault, Bailleul, Beauchamps, Behen, Bellancourt, Bernay, Bethencourt-sur-Mer, Biencourt, Boisle (Le), Boismont, Boufflers, Bouillancourt-en-Séry, Bourseville, Bouttencourt, Bouvaincourt, Brailly-Cornehotte, Bray-lès-Mareuil, Brucamps, Brutelles, Buigny l'Abbé, Buigny-lès-Gamaches, Buigny-Saint-Maclou, Bussus-Bussuel, Cahon et Gouy, Cambron, Canchy, Caubert, Caux et l'Heure, Cayeux, Cerisy-Buleux, Chepy, Citerne, Cocquerel, Conteville, Coulouvillers, Cramont, Crécy-en-Ponthieu, Crotoy (Le).

71 Dargnies, Dominois, Domléger, Dompierre-sur-Authie, Domqueur, Domvast, Doudelainville, Dreuil-Hamel, Drucat, Eaucourt-sur-Somme, Embreville, Épagne-Épagnette, Ercourt, Ergnies, Estreboeuf, Estrées-lès-Crécy, Estruval, Favières, Feuquières, Fontaine-sur-Maye, Fontaine-sur-Somme, Forest-Montiers, Forest-l'Abbaye, Framicourt, Franleu, Francières, Frettemeule, Fressenneville, Friaucourt, Friville-Escarbotin, Froyelles, Frucourt.

72 Gamaches, Gapennes, Gorenflos, Grand-Laviers, Grébault-Mesnil, Gueschart, Hallencourt, Hautvillers, Hiermont, Hélicourt, Hocquincourt, Huchenneville, Huppy, Lamotte-Buleux, Lanchères, Liercourt, Ligescourt, Limeux, Long, Longpré-les-Corps-Saints, Longvillers, Machiel, Machy, Maisnières, Maison-Ponthieu, Maison-Roland, Marcheville, Mareuil-Caubert, Martainneville, Méneslie, Mérélessart, Mers-les-Bains, Miannay, Mesnil-Domqueur, Miannay, Millencourt-en-Ponthieu, Mons-Boubert, Mouflers, Moyenneville, Nampont-Saint-Martin, Neufmoulin, Neuilly-le-Dien, Neuilly-l'Hopital, Neuville-Drancourt, Nibas, Novion-en-Ponthieu, Noyelle-en-Chaussée, Noyelles-sur-Mer.

73 Ochancourt, Oneux, Oust-Marest, Ouille, Pendé, Ponches, Ponthoile, Pont-Remy, Port-le-Grand, Quend, Quesnoy-le-Montant, Ramburelles, Rambures, Régnière-Écluse, Rue, Saigneville, Sailly-le-Sec, Saint-Blimont, Saint-Maxent, Saint-Quentin-en-Tourmont, Saint-Quentin-Lamotte-Croix-au-

Bailly, Saint-Riquier, Saint-Valery-sur-Somme, Sorel-en-Vimeu, Tilloy-Floriville, Titre (Le), Toeuflès, Tours-en-Vimeu, Translay (Le), Tully, Valines, Vauchelles-les-Quesnoy, Vaudricourt, Vaux-Marquenneville, Vercourt, Villeroy, Villers-sous-Ailly, Villers-sur-Authie, Vironchaux, Vismes-au-Val, Vitz-sur-Authie, Vron, Wanel, Wiry-au-Mont, Woignarue, Woincourt, Yaucourt-Bussus, Yvrench, Yvrencheux, Yzengremer.

- 74-84 Arrondissement d'Amiens.
- 74 Agnières, Ailly-sur-Somme, Airaines, Allonville, Amiens.
- 75 Andainville, Argoeuves, Arguel, Aubigny, Aumâtre, Aumont, Avelesge, Avesne-Chaussoy, Bacouël, Baizieux, Bavelincourt, Beaucamps-le-Jeune, Beaucamps-le-Vieux, Beaucourt-sur-l'Hallue, Behencourt, Belleuse.
- 76 Belloy-Saint-Léonard, Belloy-sur-Somme, Bergicourt, Bernapré, Bertangles, Bettembos, Bettencourt-Rivière, Bettencourt-Saint-Ouen, Blangy-sous-Poix, Blangy-Trouville, Boisrault, Bonnay, Bosquel (Le), Bouchon, Bourdon, Bougainville, Bovelles, Boves, Brassy, Breilly, Bresle, Briquemésnil, Brocourt, Bussy-lès-Daours.
- 77 Bussy-lès-Poix, Cachy, Cagny, Camon, Camps-en-Amiénois, Cannessières, Cardonnette, Caulières, Cavillon, Chaussée-Tirancourt (La), Clairly-Saulchoix, Coisy, Condé-Folie, Contay, Contre, Conty, Corbie, Cottenchy, Courcelles-sous-Moyencourt, Courcelles-sous-Thoix, Creuse, Croixrault, Croquoison.
- 78 Crouy-Saint-Pierre, Daours, Dommartin et Gollencourt, Dreuil-lès-Amiens, Dreuil-lès-Molliens, Dromesnil, Dury, Épaumesnil, Éplessier, Équennes, Éramecourt, Essertaux, Estrées-sur-Noye, Étoile (L'), Étréjust, Famechon, Ferrières, Flesselles, Fleury, Flixecourt, Floxicourt, Fluy, Fontaine-le-Sec, Forceville-en-Vimeu, Fossemanant.
- 79 Foucaucourt-Hors-Nesle, Fouencamps, Fouillois, Fourcigny, Fourdrinoy, Franvillers, Fréchencourt, Frémontiers, Fresnes-Tillois, Fresneville, Fresnoy-Andainville, Fresnoy-au-Val, Frettecuisse, Frettemolle, Fricamps, Gauville, Gentelles, Glisy, Gouy-l'Hôpital, Grattepanche, Guémicourt, Guibermésnil, Guignemicourt, Guizancourt, Guyencourt.
- 80 Hailles, Hamel-Bouzencourt, Hamelet, Hangest-sur-Somme, Heilly, Hénencourt, Hescamps, Heucourt-Croquoison, Hornoy-le-Bourg, Inval-Boiron, Laboissière, Lachapelle, Lafresnoye, Lahoussoye, Laleu, Lamaronde, Lamotte-Brebière, Lamotte-en-Santerre, Lignière-Chatelain, Lignières-Hors-Foucaucourt, Lincheux, Liomer, Loeuilly, Longueau.
- 81 Marcelcave, Marlers, Mazis (Le), Meigneux, Méréaucourt, Méricourt-en-Vimeu, Mesge (Le), Mesnil-Eudin, Métigny, Mirvaux, Molliens-au-Bois, Molliens-Vidame, Monsures, Montagne-Fayel, Montigny-Vilaincourt, Montmarquet, Montonvillers, Morvillers-Saint-Saturnin, Mouflières, Moyencourt-lès-Poix, Namps-au-Mont, Namps-au-Val, Nampty, Nesle-l'Hôpital, Neslette, Neuville-au-Bois, Neuville-

- Coppegueule, Neuville-lès-Loeuilly.
- 82 Offignies, Oisemont, Oissy, Oresmaux, Orival, Picquigny, Pierregot, Pissy, Plachy-Buyon, Poix-de-Picardie, Pont-de-Metz, Pont-Noyelles, Poulainville, Prouzel, Querrieu, Quesne (Le), Quesnoy-sur-Airaines, Quevauvillers, Rainneville, Remiencourt, Revelles, Ribemont, Riencourt, Rivery.
- 83 Rubempré, Rumaisnil, Rumigny, Sains, Saint-Aubin-Montenoy, Saint-Aubin-Rivière, Saint-Fuscien, Saint-Germain-sur-Bresle, Saint-Gratien, Saint-Léger-le-Pauvre, Saint-Maulvis, Saint-Pierre-à-Gouy, Saint-Romain, Saint-Saulieu, Saint-Sauveur, Saint-Vast, Sainte-Segrée, Saisseval, Saleux-Salouél, Saulchoix-sous-Poix, Saveuse, Selincourt, Sénarpont, Sentelie, Seux, Soues, Soupliecourt.
- 84 Tailly, Taisnil, Thézy-Glimont, Thieulloy-l'Abbaye, Thieulloy-La-Ville, Thois, Tilloy-lès-Conty, Tronchoy, Vadencourt, Vaire-sous-Corbie, Vaux-lès-Amiens, Vaux-sous-Corbie, Vecquemont, Velennes, Vergies, Vers-Hébécourt, Vignacourt, Ville-Saint-Ouen, Villeroy, Villers-Bocage, Villers-Bretonneux, Villers-Campsart, Vraignes, Wailly, Warfusée-Abancourt, Warloy-Baillon, Warlus, Woirel, Yzeux.
- 85 Arrondissement de Doullens.
- 85 Acheux-en-Amiénois, Agenville, Arquèves, Authieux, Authie, Authieule, Barly, Bayencourt, Béalcourt, Beaumetz, Beauquesne, Beauval, Beauvoir-Rivière, Bernâtre, Bernaville, Berneuil, Berteaucourt-les-Dames, Bertrancourt, Boisbergues, Bonneville, Bouquemaison, Bréwillers, Bus-les-Artois, Canaples, Candas, Coigneux, Courcelles-au-Bois, Domart-en-Ponthieu, Domesmont, Doullens, Englebelmer, Fieffes, Fienvillers, Forceville, Franqueville, Fransu, Frohen-le-Grand, Frohen-le-Petit, Gézaincourt, Gorges, Grouches, Grouches-Luchuel, Halloy-lès-Pernois, Harponville, Havernas, Hédauville, Hem, Hérissart, Hezeucourt, Humbercourt, Lanches-Saint-Hilaire, Léalvillers, Longuevillette, Louvencourt, Luchoux, Luchuel, Mailly, Maizicourt, Marieux, Meillard (Le), Mézerolles, Montigny, Montrelet, Naours, Neuville, Occoches, Outrebois, Pernois, Prouville, Puchevillers, Raincheval, Remaisnil, Ribeaucourt, Saint-Acheul, Saint-Léger-lès-Authie, Saint-Léger-lès-Domart, Saint-Ouen, Senlis, Surcamps, Talmas, Terramesnil, Thièvres, Toutencourt, Vacquerie, Varennes, Vauchelles-lès-Authie, Vauchelles-lès-Domart, Vicogne (La), Wargnies.
- 86-87 Arrondissement de Montdidier.
- 86 Ailly-sur-Noye, Ainval, Andechy, Armancourt, Arvillers, Aubvillers, Ayencourt-le-Monchel, Balâtre, Bayonvillers, Beaucourt, Beaufort, Becquigny, Berny, Berteaucourt, Beuvraignes, Biarre, Billancourt, Bouchoir, Bouillancourt, Boussicourt, Braches, Breuil, Bus, Caix, Cantigny, Cardonnois (Le), Carrépuis, Castel, Cayeux-en-Santerre, Champien, Chaussoy-Epagny, Chavatte (La), Chilly, Chirmont, Contoire-Hamel, Coullemelle, Courtemanche, Crémery, Cressy, Curchy, Damery, Dancourt, Davenescourt,

- Demuin, Domart-sur-la-Luce, Dreslincourt, Échelle-Saint-Aurin (L'), Erches, Ercheu, Esclainvillers, Étalon, Ételfay, Faloise (La), Faverolles, Fescamps, Fignièrès, Flers-sur-Noye, Folies, Folleville, Fonches, Fonchette, Fontaine-sous-Montdidier, Fouquescourt, Fransart, Fransures.
- 87 Fresnoy-en-Chaussée, Fresnoy-lès-Roye, Goyencourt, Gratibus, Grivesne, Grivillers, Gruny, Guerbigny, Guillaucourt, Hallivillers, Hallu, Hangard, Hangeest-en-Santerre, Harbonnières, Hargicourt, Hattencourt, Herly, Ignaucourt, Jumel, Laboissière, Laucourt, Lawarde-Mauger-l'Hortoy, Liancourt-Fosse, Lignièrès, Louvrechy, Mailly-Raineval, Malpart, Manicourt, Marché-Allouarde, Maresmontiers, Marquivillers, Maucourt, Méharicourt, Merville-au-Bois, Mézière-en-Santerre, Montdidier, Moreuil, Morisel, Moyencourt, Neuville-Sire-Bernard (La), Omencourt, Onvillers, Parvillers, Piennes, Pierrepont, Plessier-Rozainvillers, Popincourt, Punchy, Quesnel (Le), Quesnoy (Le), Quiry-le-Sec, Remaugies, Rethonvillers, Rogy, Roiglise, Rollot, Rosières en Santerre, Rouvrel, Rouvroy, Roye, Rubescourt, Saint-Aurin, Saint-Mard, Saulchoy-sur-Davenescourt, Sauvillers-Mongival, Septoutre, Sourdon, Thennes, Thory, Tilloloy, Verpillières, Villers-aux-Erables, Villers-lès-Roye, Villers-Tournelle, Vrely, Warsy, Warvillers, Wiencourt-l'Équipée.
- 88-90 Arrondissement de Péronne.
- 88 Ablaincourt, Aizecourt-le-Bas, Aizecourt-le-Haut, Albert, Allaines, Assevillers, Athies, Auchonvillers, Authuille, Aveluy, Barleux, Bazentin, Beaucourt, Beaumont-Hamel, Bécourt-Bécordel, Becquincourt, Belloy-en-Santerre, Bernes, Berny-en-Santerre, Bethencourt-sur-Somme, Biaches, Bouchavesnes, Bouvincourt, Bouzicourt, Bray-sur-Somme, Brie, Briost, Brouchy, Buire-Courcelles, Buire-sous-Corbie, Bussu, Buverchy, Cappy, Carnoy, Cartigny, Cerisy-Gailly, Chaulnes, Chipilly, Chuignes, Chuignolles, Cizancourt, Cléry, Combles, Contalmaison, Courcelette, Croix-Moligneaux, Curlu, Dernancourt, Devise, Doingt-Flamicourt, Dompierre-en-Santerre, Douilly, Driencourt, Éclusier-Vaux, Ennemain, Épehy, Épénancourt, Eppeville, Équancourt, Esmery-Hallon, Estouilly, Estrées-Deniécourt, Estrées-en-Chaussée, Éterpigny, Étinehen, Falvy, Fay, Feuillères, Fins et Plouy, Flaucourt, Flers.
- 89 Fontaine-lès-Cappy, Foucaucourt-en-Santerre, Framerville, Fresnes, Fricourt, Frise, Ginchy, Grandcourt, Grécourt, Gueudecourt, Guillemont, Guyencourt-Saulcourt, Ham, Hancourt, Hardecourt-au-Bois, Hem-Monacu, Herbécourt, Herleville, Hervilly, Hesbécourt, Heudicourt, Hombleux, Hyencourt-le-Grand, Hyencourt-le-Petit, Irlès, Languevoisin, Laviéville, Leforest, Lesboeufs, Licourt, Liéramont, Lihons, Longavesnes, Longueval, Mametz, Manancourt-Etrécourt, Marchélepot, Maricourt, Marquaix-Hamelet, Matigny, Maurepas, Méaulte, Méricourt-l'Abbé, Méricourt-sur-Somme, Mesnil-Bruntel, Mesnil-en-Arrouaise, Mesnil-Martinsart, Mesnil-Saint-Nicaise, Millencourt, Miraumont, Misery.

90 Moislains, Monchy-Lagache, Mons-en-Chaussée, Montauban-de-Picardie, Morchain, Morcourt, Morlancourt, Muille-Villette, Nesle, Neuville-lès-Bray (La), Nurlu, Offoy, Omiécourt, Owillers-la-Boisselle, Pargny, Péronne, Pertain, Poeuilly, Potte, Pozières, Pressoir, Proyart, Puzeaux, Pys, Quiquery, Quivières, Rainecourt, Rancourt, Roisel, Ronssoy, Saily-Saillisel, Saint-Christ-Briost, Sainte-Radegonde, Saint-Sulpice, Sancourt, Sorel, Soyécourt, Suzanne, Templeux-la-Fosse, Tertry, Thiepval, Tincourt-Boucly, Treux, Ugny-l'Équipée, Vauvillers, Vermandovillers, Villecourt, Villers-Carbonnel, Villers-Faucon, Ville-sur-Ancre, Voyennes, Vraignes, Y, Ytres.

SECONDE RESTAURATION (1815-1830)

LISTES ÉLECTORALES

- 3 M 91-92 Régime électoral, formation et révision des listes électorales et du jury. – Instructions, correspondance, rapports. 1816-1830
- 91 1816-1824
- 92 1827-1830
- 3 M 93-95 Liste des électeurs composant les collèges électoraux d'arrondissement et du département⁸⁰. – Etats préparatoires, listes imprimées. 1815-1824
- 93 1815-1819
Pour 1815, uniquement liste départementale et arrondissements de Doullens, Montdidier, Péronne. Pour 1817, uniquement arrondissements d'Abbeville, Montdidier et Péronne.
- 94 1820, 1823
Pour 1823, uniquement 1^{ère} circonscription (Abbeville).
- 95 1824
- 3 M 96 Liste des éligibles. – Etats manuscrits. 1820, 1824, 1827
Liste extraite des listes des collèges d'arrondissement et du département.
- 3 M 97-99 Liste du jury, listes électorales et du jury⁸¹. – Listes générales, listes par arrondissement électoral (manuscrites et imprimées), tableaux par canton, listes du collège départemental.
- 97 1816-1821
- 98* Listes pour 1828 et 1829 (1827-1828).
- 99* Listes pour 1830, liste du collège départemental [s.d.].
- 3 M 100-102 Enregistrement des électeurs pour la constitution des listes électorales. – Listes par arrondissement. 1820–1827

⁸⁰ Loi du 5 février 1817. Changement des circonscriptions électorales en 1820 : 1^{ère} circonscription : arrondissement d'Abbeville et cantons de Bernaville et Domart en Ponthieu ; 2^e circonscription : Amiens ; 3^e circonscription : Amiens (cantons ruraux) et cantons d'Acheux, Doullens, Albert, Bray sur Somme ; 4^e circonscription : Roye (cantons des arrondissements de Montdidier et Péronne).

⁸¹ Lois du 2 mai 1827 et du 2 juillet 1828.

100	1820	Avec également des listes supplémentaires.	
101	1824		
102	1827	Listes cantonales regroupées par arrondissement uniquement. Contient aussi une liste des électeurs avec leur opinion politique pour l'arrondissement de Montdidier.	
3 M 103	Paiement du cens électoral. – Propriétaires imposés à une contribution de 1 000 francs et plus : liste nominative manuscrite et imprimée, correspondance. Trente contribuables les plus fort imposés : liste nominative. 600 contribuables les plus fort imposés : liste.		1815
3 M 104-106	Révision des listes électorales et du jury. – Vérification et révision des listes cantonales, cahiers d'observations : listes des électeurs ayant leur domicile dans le canton, procès-verbaux des assemblées cantonales, extrait par canton de la liste des jurés.		1828–1830
	104	1828	
	105	1829	
	106	1830	
	Canton Amiens sud est uniquement.		
3 M 107-109	Confection, contrôle et modification des listes : correspondance avec les maires, sous-préfets et pétitionnaires, états nominatifs des personnes proposées à l'inscription, états des mutations, états des électeurs ayant fourni les pièces justificatives. Porte parfois des indications sur les opinions politiques pour l'arrondissement de Péronne en 1824.		1815-1830
	107	1815-1821	
	108	1823-1824	
	Contient également un registre des déclarations relatives au domicile politique ⁸² (septembre 1817-mars 1831).		
	109	1829-1830	
3 M 110	Électeurs domiciliés dans un autre département et payant des contributions dans la Somme : demande de renseignements.		1828-1830

⁸² En exécution de la loi du 5 février 1817 *sur les élections*, art. 3 : « Le domicile politique de tout français est dans le département où il a son domicile réel. Néanmoins il pourra le transférer dans tout autre département où il paiera des contributions directes, à charge par lui d'en faire, six mois d'avance, une déclaration expresse devant le préfet du département où il aura son domicile politique actuel, et devant le préfet du département où il voudra le transférer. » Voir aussi 3 M 180.

DÉPUTÉS

- 3 M 111 Élections des 14 et 22 août 1815. – Organisation : instructions, correspondance avec les sous-préfets et les présidents des collèges électoraux. Electeurs : liste des membres des collèges électoraux, liste des officiers et membres de la Légion d'honneur autoriser à participer aux élections. Déroulement du vote : discours d'ouverture du collège électoral de l'arrondissement d'Amiens, adjonction de membres aux collèges électoraux, procès-verbaux de session des opérations électorales, listes d'émargement. Résultat : listes des candidats élus. 1815
- 3 M 112 Élections des 25 septembre et 4 octobre 1816. – Correspondance avec les sous-préfets et les présidents des collèges électoraux, listes des candidats élus, procès-verbaux des opérations électorales des collèges électoraux, listes d'émargement. 1816
- 3 M 113-114 Élections des 13 et 4 novembre 1820⁸³. 1820
- 113 Organisation : instructions, nomination des présidents des collèges électoraux, adjonction de membres aux collèges électoraux, convocations, états de remise des cartes d'électeurs, mémoire des travaux de réfection des lieux servant de bureaux de votes.
- 114 Discours d'ouverture des sessions, procès-verbaux des opérations électorales des collèges électoraux, listes d'émargement.
Classement par arrondissement.
- 3 M 115 Élection partielle du 6 mars 1823⁸⁴. – Instructions, correspondance, adjonction des membres sur la liste électorale, procès-verbal des opérations électorales. 1823
- 3 M 116 Élections du 25 février et 6 mars 1824. – Instructions, discours d'ouverture des sessions, envoi des listes et cartes d'électeurs, liste des membres. 1824
- 3 M 117 Élections des 12 et 17 novembre 1827. – Instructions, discours d'ouverture de session, listes d'émargement.
- 3 M 118 Élections des 23 juin et 3 juillet 1830. – Organisation : instructions, correspondance, accusés de réception des cartes d'électeurs. Résultats : listes électorales émargées, procès-verbaux des séances des collèges électoraux pour la désignation de leur bureau puis pour la nomination des députés. 1830

⁸³ Trois députés élus.

⁸⁴ Élection d'Alexandre Marie Blin de Bourdon en remplacement de Jean d'Hardivilliers.

CONSEILLERS GÉNÉRAUX DE DÉPARTEMENT ET D'ARRONDISSEMENT

- 3 M 119 Nomination des membres du conseil général et du conseil d'arrondissement d'Amiens. – Etat nominatif récapitulatif. 1806-1817
- 3 M 120-123 Renouvellement triennal et nominations complémentaires. – Instructions, correspondance, listes de candidats proposés, liste et notices individuelles des membres nommés, ordonnances de nomination, états nominatifs des membres des assemblées. 1816-1829
- 120 Renouvellement de 1816 et nominations complémentaires de 1817 et 1818.
- 121 Nominations complémentaires de 1819 à 1822.
La correspondance contenue dans le dossier de nominations de 1821 concerne aussi les vacances dans les conseils municipaux de plus de 5 000 habitants.
- 122 Nominations complémentaires de 1823 à 1826.
- 123 Nominations complémentaires de 1827 à 1829.

MUNICIPALITÉS

DOSSIERS PAR RENOUVELLEMENT

Maires, adjoints

- 3 M 124 Mutations opérées lors du changement de régime politique. – Etats nominatifs par arrondissement, listes des fonctionnaires suspendus en juillet 1815. 1815 (septembre-décembre)
- 3 M 125 Renouvellement quinquennal de 1816. – Instructions, correspondance, tableaux des candidats proposés, listes des maires et adjoints nommés ou confirmés, annotées avec les changements survenus durant le quinquennat. 1816-1817
- 3 M 126, 1756* Renouvellement quinquennal de 1821. 1820-1826
- 126 Instructions, correspondance, tableaux des candidats proposés, liste des maires et adjoints nommés, états chronologiques des changements intervenus durant le quinquennat (décembre 1820-1821, 1824-1826).

- 1756* Nomination des maires et adjoint : registre récapitulatif (1821-1825).
 La colonne "Observations" mentionne les remplacements postérieurs à 1821, jusqu'en 1825.
- 3 M 127, 1757* Renouvellement quinquennal de 1826. 1825-1831
- 127 Correspondance, états nominatifs des fonctionnaires à remplacer, états nominatifs des maires et adjoints en fonction, enquête sur les maires et adjoints en fonction (novembre 1825-mars 1826).
- 1757* Nomination des maires et adjoint : registre récapitulatif (1826-1831).
 La colonne "Observations" mentionne les remplacements postérieurs à 1826, jusqu'en 1831.
- 3 M 128 Remplacement des places vacantes par démission, décès, changement de domicile ou révocation. – Correspondance, listes des candidats par arrondissement, listes des fonctionnaires à démettre, renseignements sur les fonctionnaires, états du personnel, notices individuelles. 1815-1830
- Conseillers municipaux**
- 3 M 129-133* Composition des conseils municipaux. – Liste des conseillers municipaux dressée par arrondissement, avec mise à jour. 1823-1830
- 129* Arrondissement d'Abbeville.
- 130* Arrondissement d'Amiens.
- 131* Arrondissement de Doullens.
- 132* Arrondissement de Montdidier.
- 133* Arrondissement de Péronne.
- 3 M 134 Renouvellement de 1816 et nominations complémentaires de 1817 et 1818, 1821, renouvellement de 1823 : arrêtés préfectoraux de nomination, procès-verbaux d'installation. 1816-1823
- 3 M 135-137 Remplacement des places vacantes par décès, changement de domicile ou démissions. – Liste des candidats proposés, correspondance, états nominatifs des conseils municipaux, envoi des arrêtés de nomination. 1815-1830
- 135 Communes de l'arrondissement d'Abbeville.
- 136 Communes de l'arrondissement d'Amiens, ville d'Amiens⁸⁵.
- 137 Communes des arrondissements de Doullens, Péronne, Montdidier.

⁸⁵ Quelques documents concernant la ville d'Abbeville en 1819 et 1829.

DOSSIERS PAR COMMUNES

3 M 138-161

Nomination, démission et remplacement des maires, adjoints et conseillers municipaux. – Correspondance, délibérations des conseils municipaux, listes des plus fort imposés au rôle des contributions directes, avis de nomination, arrêtés, prestations de serment des maires et adjoints, procès-verbaux d'installation, notices individuelles sur les candidats, dossiers contentieux, tableaux du conseil municipal.

138-141 Arrondissement d'Abbeville.

- 138 Abbeville, Acheux, Agenvillers, Aigneville, Ailly-Le-Haut-Clocher, Allenay, Argoules, Arrest, Arry, Ault, Bailleul, Beauchamps, Behen, Bellancourt, Bernay, Bethencourt-sur-Mer, Biencourt, Boisle (Le), Boismont, Boufflers, Bouillancourt-en-Séry, Bourseville, Bouttencourt, Bouvaincourt, Brailly-Cornehotte, Bray lès Mareuil, Brucamps, Brutelles, Buigny l'Abbé, Buigny-lès-Gamaches, Buigny-Saint-Maclou, Bussus-Bussuel, Cahon et Gouy, Cambron, Canchy, Caubert, Caux et l'Heure, Cayeux, Cerisy Buleux, Chepy, Citerne, Cocquerel, Conteville, Coulouvillers, Cramont, Crécy-en-Ponthieu, Crottoy (Le).
- 139 Dargnies, Dominois, Domléger, Dompierre-sur-Authie, Domqueur, Domvast, Doudelainville, Dreuil-Hamel, Drucat, Eaucourt-sur-Somme, Embreville, Épagne-Épagnette, Ercourt, Ergnies, Estreboeuf, Estrées-lès-Crécy, Estruval, Favières, Feuquières, Fontaine-sur-Maye, Fontaine-sur-Somme, Forest-Montiers, Forest-l'Abbaye, Framicourt, Franleu, Francières, Fretteville, Fressenneville, Friaucourt, Friville-Escarbotin, Froyelles, Frucourt.
- 140 Gamaches, Gapennes, Gorenflos, Grand-Laviers, Grébault-Mesnil, Gueschart, Hallencourt, Hautvillers, Hiermont, Hélicourt, Hocquincourt, Huchenneville, Huppy, Lamotte-Buleux, Lanchères, Liercourt, Ligescourt, Limeux, Long, Longpré-les-Corps-Saints, Longvillers, Machiel, Machy, Maisnières, Maison-Ponthieu, Maison-Roland, Marcheville, Mareuil-Caubert, Martainneville, Méneslie, Mérelessart, Mers-les-Bains, Miannay, Mesnil-Domqueur, Miannay, Millencourt-en-Ponthieu, Mons-Boubert, Moufflers, Moyenneville, Nampont-Saint-Martin, Neufmoulin, Neuilly-le-Dien, Neuilly-l'Hôpital, Nibas.
- 141 Nouvion-en-Ponthieu, Noyelle- en-Chaussée, Noyelles-sur-Mer, Ochancourt, Oneux, Oust-Marest, Oувille, Pendé, Ponches, Ponthoile, Pont-Remy, Port-le-Grand, Quend, Quesnoy-le-Montant, Ramburelles, Rambures, Régnière-Écluse, Rue, Saigneville, Sailly-le-Sec, Saint-Blimont, Saint-Maxent, Saint-Quentin-en-Tourmont, Saint-Quentin-Lamotte-Croix-au-Bailly, Saint-Riquier, Saint-Valery-sur-Somme, Sorel-en-Vimeu, Tilloy-Floriville, Titre (Le), Toeufles, Tours-en-Vimeu, Translay (Le), Tully, Valines, Vauchelles-lès-Quesnoy, Vaudricourt, Vaux-Marquenneville, Vercourt, Villeroy, Villers-sous-Ailly, Villers-sur-Authie, Vironchaux,

Vismes-au-Val, Vitz-sur-Authie, Vron, Wanel, Wiry-au-Mont, Woignarue, Woincourt, Yaoucourt-Bussus, Yvrench, Yvrencheux, Yzengremer.

- 142-155 Arrondissement d'Amiens.
- 142 Agnières, Ailly-sur-Somme, Airaines, Allonville, Amiens, Andainville, Argoeuves, Arguel, Aubigny, Aumâtre, Aumont.
- 143 Avelesge, Avesne-Chaussoy, Bacouël, Baizieux, Bavelincourt, Beaucamps-le-Jeune, Beaucamps-le-Vieux, Beaucourt-sur-l'Hallue, Behencourt, Belleuse, Belloy-Saint-Léonard, Belloy-sur-Somme, Bergicourt.
- 144 Bernapré, Bertangles, Bettembos, Bettencourt-Rivière, Bettencourt-Saint-Ouen, Blangy-sous-Poix, Blangy-Trouville, Boisrault, Bonnay, Bosquel (Le), Bouchon, Bourdon, Bougainville, Bovelles, Boves, Brassy, Breilly, Bresle, Briquemessnil, Brocourt, Bussy-lès-Daours, Bussy-lès-Poix.
- 145 Cachy, Cagny, Camon, Camps-en-Amiénois, Cannessières, Cardonnette, Caulières, Cavillon, Chaussée-Tirancourt (La), Clairly-Saulchoix, Coisy, Condé-Folie, Contay, Contre, Conty, Corbie, Cottenchy, Courcelles-sous-Moyencourt, Courcelles-sous-Thoix, Creuse, Croixrault, Croquoison, Crouy-Saint-Pierre.
- 146 Daours, Dommartin et Gollencourt, Dreuil-lès-Amiens, Dreuil-lès-Molliens, Dromesnil, Dury, Épaumesnil, Éplessier, Équennes, Éramecourt, Essertaux, Estrées-sur-Noye, Étoile (L'), Etréjust, Famechon, Ferrières, Flesselles, Fleury, Flixecourt, Floxicourt, Fluy.
- 147 Fontaine-le-Sec, Forceville-en-Vimeu, Fossemanant, Foucaucourt-Hors-Nesle, Fouencamps, Fouilloy, Fourcigny, Fourdrinoy, Franvillers, Fréchencourt, Frémontiers, Fresnes-Tilloloy, Fresneville, Fresnoy-Andainville, Fresnoy-au-Val, Frettecuisse, Frettemolle, Fricamps, Gauville, Gentelles, Glisy.
- 148 Gouy-l'Hopital, Grattepanche, Guémicourt, Guibermesnil, Guignemicourt, Guizancourt, Guyencourt Hailles, Hamel-Bouzencourt, Hamelet, Hangest-sur-Somme, Heilly, Hénencourt, Hescamps, Heucourt-Croquoison, Hornoy-le-Bourg, Inval-Boiron.
- 149 Laboissière, Lachapelle, Lafresnoye, Lahoussoye, Laleu, Lamaronde, Lamotte-Brebière, Lamotte-en-Santerre, Lignière-Chatelain, Lignières-Hors-Foucaucourt, Lincheux, Liomer, Loeuilly, Longueau, Marcelcave, Marlers, Mazis (Le), Meigneux, Méréaucourt, Méricourt-en-Vimeu, Mesge (Le), Mesnil-Eudin, Métigny.
- 150 Mirvaux, Molliens-au-Bois, Molliens-Vidame, Monsures, Montagne-Fayel, Montigny-Vilaincourt, Montmarquet, Montonvillers, Morvillers-Saint-Saturnin, Mouflières, Moyencourt-lès-Poix, Namps-au-Mont, Namps-au-Val, Nampty, Nesle-l'Hopital, Neslette, Neuville-au-Bois, Neuville-Coppegueule, Neuville-lès-Loeuilly.
- 151 Offignies, Oisemont, Oissy, Oresmaux, Orival, Picquigny,

- Pierregot, Pissy, Plachy-Buyon, Poix-de-Picardie, Pont-de-Metz, Pont-Noyelles, Poulainville, Prouzel, Puchevillers.
- 152 Querrieu, Quesne (Le), Quesnoy-sur-Airaines, Quevauvillers, Rainneville, Remiencourt, Revelles, Ribemont, Riencourt, Rivery, Rubempré, Rumaisnil, Rumigny, Sains, Saint-Aubin-Montenoy, Saint-Aubin-Rivière, Saint-Fuscien, Saint-Germain-sur-Bresle, Saint-Gratien.
- 153 Saint-Léger-le-Pauvre, Saint-Maulvis, Saint-Pierre-à-Gouy, Saint-Romain, Saint-Sauflieu, Saint-Sauveur, Saint-Vast, Sainte-Segrée, Saisseval, Saleux-Salouél, Saulchoix-sous-Poix, Saveuse, Selincourt, Sénarpont, Sentelie, Seux, Soues, Soupliecourt, Tailly, Taisnil, Thézy-Glimont, Thieulloy-l'Abbaye, Thieulloy-la-Ville, Thoix, Tilloy-lès-Conty, Tronchoy.
- 154 Vadencourt, Vaire-sous-Corbie, Vaux-lès-Amiens, Vaux-sous-Corbie, Vecquemont, Velennes, Vergies, Vers-Hébécourt, Vignacourt.
- 155 Ville-Saint-Ouen, Villeroy, Villers-Bocage, Villers-Bretonneux, Villers-Campsart, Vraignes, Wailly, Warfusée-Abancourt, Warloy-Baillon, Warlus, Woirel, Yzeux.
- 156-157 Arrondissement de Doullens.
- 156 Acheux-en-Amiénois, Agenville, Arquèves, Authieux, Authie, Authieule, Barly, Bayencourt, Béalcourt, Beaumetz, Beauquesne, Beauval, Beauvoir-Rivière, Bernâtre, Bernaville, Berneuil, Berteaucourt-les-Dames, Bertrancourt, Boisbergues, Bonneville, Bouquemaizon, Bréwillers, Bus-lès-Artois, Canaples, Candas, Coigneux, Courcelles-au-Bois, Domart-en-Ponthieu, Domesmont, Doullens, Englebelmer, Fieffes, Fienvillers, Forceville, Franqueville, Fransu, Frohen-le-Grand, Frohen-le-Petit, Gézaincourt, Gorges, Grouches, Grouches-Luchuel, Halloy-lès-Pernois, Harponville, Havernas, Hédauville, Hem, Hérisart, Heuzeucourt, Humbercourt, Lanches-Saint-Hilaire, Léalvillers, Longuevillette, Louvencourt, Luchoux, Luchuel.
- 157 Mailly, Maizicourt, Marieux, Meillard (Le), Mézerolles, Montigny, Montrelet, Naours, Neuville, Occoches, Outrebois, Pernois, Prouville, Puchevillers, Raincheval, Remaisnil, Ribeaucourt, Saint-Acheul, Saint-Léger-lès-Authie, Saint-Léger-lès-Domart, Saint-Ouen, Senlis, Surcamps, Talmas, Terramesnil, Thièvres, Toutencourt, Vacquerie, Varennes, Vauchelles-lès-Authie, Vauchelles-lès-Domart, Vicogne (La), Wargnies.
- 158-159 Arrondissement de Montdidier.
- 158 Ailly-sur-Noye, Ainval, Andechy, Armancourt, Arvillers, Aubvillers, Ayencourt-le-Monchel, Balâtre, Bayonvillers, Beaucourt, Beaufort, Becquigny, Berny, Berteaucourt, Beuvraignes, Biarre, Billancourt, Bouchoir, Bouillancourt, Boussicourt, Braches, Breuil, Bus, Caix, Cantigny, Cardonnois (Le), Carrépus, Castel, Cayeux-en-Santerre, Champien, Chaussoy-Epagny, Chavatte (La), Chilly, Chirmont, Contoire-Hamel, Coullemelle, Courtemanche, Crémery, Cressy, Curchy, Damery, Dancourt, Davenescourt,

- Demuin, Domart-sur-la-Luce, Dreslincourt, Échelle-Saint-Aurin (L'), Erches, Ercheu, Esclainvillers, Étalon, Ételfay, Faloise (La), Faverolles, Fescamps, Fignièrès, Flers-sur-Noye, Folies, Folleville, Fonches, Fonchette, Fontaine-sous-Montdidier, Fouquescourt.
- 159 Fransart, Fransures, Fresnoy-en-Chaussée, Fresnoy lès Roye, Goyencourt, Gratibus, Grivesne, Grivillers, Gruny, Guerbigny, Guillaucourt, Hallivillers, Hallu, Hangard, Hangest-en-Santerre, Harbonnières, Hargicourt, Hattencourt, Herly, Ignaucourt, Jumel, Laboissière, Laucourt, Lawarde-Mauger-l'Hortoy, Liancourt-Fosse, Lignièrès, Louvrechy, Mailly-Raineval, Malpart, Manicourt, Marché-Allouarde, Maresmontiers, Marquivillers, Maucourt, Méharicourt, Merville-au-Bois, Mézière-en-Santerre, Montdidier, Moreuil, Morisel, Moyencourt, Neuville-Sire-Bernard (La), Omencourt, Onvillers, Parvillers, Piennes, Pierrepont, Plessier-Rozainvillers, Popincourt, Punchy, Quesnel (Le), Quesnoy (Le), Quiry-le-Sec, Remaugies, Rethonvillers, Rogy, Roiglise, Rollot, Rosières en Santerre, Rouvrel, Rouvroy, Roye, Rubescourt, Saint-Aurin, Saint-Mard, Saulchoy-sur-Davenescourt, Sauvillers-Mongival, Septoutre, Sourdon, Thennes, Thory, Tilloloy, Verpillières, Villers-aux-Erables, Villers-lès-Roye, Villers-Tournelle, Vrely, Warsy, Warvillers, Wiencourt-l'Equipée.
- 160-161 Arrondissement de Péronne.
- 160 Ablaincourt, Aizecourt-le-Bas, Aizecourt-le-Haut, Albert, Allaines, Assevillers, Athies, Auchonvillers, Authuille, Aveluy, Barleux, Bazentin, Beaucourt, Beaumont-Hamel, Bécourt-Bécordel, Becquincourt, Belloy-en-Santerre, Bernes, Berny-en-Santerre, Bethencourt-sur-Somme, Biaches, Bouchavesnes, Bouvincourt, Bouzicourt, Bray-sur-Somme, Brie, Briost, Brouchy, Buire-Courcelles, Buire-sous-Corbie, Bussu, Buverchy, Cappy, Carnoy, Cartigny, Cerisy-Gailly, Chaulnes, Chipilly, Chuignes, Chuignolles, Cizancourt, Cléry, Combles, Contalmaison, Courcelette, Croix-Moligneaux, Curlu, Dernancourt, Devise, Doingt-Flamicourt, Dompierre-en-Santerre, Douilly, Driencourt, Éclusier-Vaux, Ennemain, Épehy, Épénancourt, Eppeville, Équancourt, Esmery-Hallon, Estouilly, Estrées-Deniécourt, Estrées-en-Chaussée, Eterpigny, Etinehen, Falvy, Fay, Feuillères, Fins et Plouy, Flaucourt, Flers, Fontaine-lès-Cappy, Foucaucourt-en-Santerre, Framerville, Fresnes, Fricourt, Frise, Ginchy, Grandcourt, Grécourt, Gueudecourt, Guillemont, Guyencourt-Saulcourt, Ham, Hancourt, Hardecourt-au-Bois, Hem-Monacu, Herbécourt, Herleville, Hervilly, Hesbécourt, Heudicourt, Hombleux, Hyencourt-le-Grand, Hyencourt-le-Petit, Irles.
- 161 Languevoisin, Laviéville, Leforest, Lesboeufs, Licourt, Liéramont, Lihons, Longavesnes, Longueval, Mametz, Manancourt-Etricourt, Marchélepot, Maricourt, Marquaix-Hamelet, Matigny, Maurepas, Méaulte, Méricourt-l'Abbé, Méricourt-sur-Somme, Mesnil-Bruntel, Mesnil-en-Arrouaise, Mesnil-Martinsart, Mesnil-Saint-Nicaise, Millencourt,

Miraumont, Misery, Moislains, Monchy-Lagache, Mons-en-Chaussée, Montauban-de-Picardie, Morchain, Morcourt, Morlancourt, Muille-Villette, Nesle, Neuville-lès-Bray (La), Nurlu, Offoy, Omiécourt, Owillers-la-Boisselle, Pargny, Péronne, Pertain, Poeuilly, Potte, Pozières, Pressoir, Proyard, Puzeaux, Pys, Quiquery, Quivières, Rainecourt, Rancourt, Roisel, Ronssoy, Saily-Saillisel, Saint-Christ-Briost (manque), Sainte-Radegonde, Saint-Sulpice, Sancourt, Sorel, Soyécourt, Suzanne, Templeux-la-Fosse, Tertry, Thiepval, Tincourt-Boucly, Treux, Ugny-l'Équipée, Vauvillers, Vermandovillers, Villecourt, Villers-Carbonnel, Villers-Faucon, Ville-sur-Ancre, Voyennes, Vraignes, Y, Ytres.

MONARCHIE DE JUILLET (1830-1848)

LISTES ÉLECTORALES

3 M 162	Régime électoral, listes électorales et du jury, listes d'électeurs communaux. – Confection, impression et révision : instructions, correspondance.	1830-1847
3 M 163-179	Listes électorales et du jury (imprimées).	1830-1847
	163 1830-1831	
	164 1832	
	165 1833	
	166 1834	
	167 1835	
	168 1836	
	169 1837	
	170 1838	
	171 1839	
	172 1840	
	173 1841	
	174 1842	
	175 1842-1843	
	176 1843-1844	
	177 1844-1845	
	178 1845-1846	
	179 1846-1847	
3 M 180-183	Listes électorales et du jury. – Révision.	1830-1847
	180 Déclarations de changement de domicile politique ⁸⁶ , avis de contributions payés dans d'autres départements (1830-1833).	
	181-182 Vérification et révision des listes cantonales : procès-verbaux des assemblées cantonales, listes des contribuables censitaires, liste des électeurs ayant leur domicile politique dans le canton (1831-1833).	
	181 Cantons des arrondissements d'Abbeville, Doullens, Péronne, Montdidier.	

⁸⁶ Voir aussi 3 M 108.

- 182 Cantons de l'arrondissement d'Amiens. Registre des réclamations.
- 183 Modifications des listes : correspondance avec les pétitionnaires, sous-préfets et préfets d'autres départements, états des listes cantonales, registre des réclamations (1837-1838, 1840-1847).
- 3 M 184-210 Listes des électeurs municipaux . 1831-1846
- 184-185 Arrondissement d'Abbeville.
- 184 Abbeville, Acheux, Agenvillers, Aigneville, Ailly-Le-Haut-Clocher, Allenay, Argoules, Arrest, Arry, Ault, Bailleul, Beaucamps, Behen, Bellancourt, Bernay, Bethencourt-sur-Mer, Biencourt, Boisle (Le), Boismont, Boufflers, Bouillancourt-en-Séry, Bourseville, Bouttencourt, Bouvaincourt, Brailly-Cornehotte, Bray lès Mareuil, Brucamps, Brutelles, Buigny l'Abbé, Buigny-lès-Gamaches, Buigny-Saint-Maclou, Bussus-Bussuel, Cahon et Gouy, Cambron, Canchy, Caubert, Caux et l'Heure, Cayeux, Cerisy Buleux, Chepy, Citerne, Cocquerel, Conteville, Coulouvillers, Cramont, Crécy-en-Ponthieu, Crotoy (Le), Dargnies, Dominois, Domléger, Dompierre-sur-Authie, Domqueur, Domvast, Doudelainville, Dreuil-Hamel, Drucat, Eaucourt-sur-Somme, Embreville, Épagne-Épagnette, Ercourt, Ergnies, Estreboeuf, Estrées-lès-Crécy, Estruval, Favières, Feuquières, Fontaine-sur-Maye, Fontaine-sur-Somme, Forest-Montiers, Forest-l'Abbaye, Framicourt, Franleu, Francières, Frettemeule, Fressenneville, Friaucourt, Friville-Escarbotin, Froyelles, Frucourt.
- 185 Gamaches, Gapennes, Gorenflos, Grand-Laviers, Grébault-Mesnil, Gueschart, Hallencourt, Hautvillers, Hiermont, Héricourt, Hocquincourt, Huchenneville, Huppy, Lamotte-Buleux, Lanchères, Liercourt, Ligescourt, Limeux, Long, Longpré-les-Corps-Saints, Longvillers, Machiel, Machy, Maisnières, Maison-Ponthieu, Maison-Roland, Marcheville, Mareuil-Caubert, Martainneville, Méneslie, Mérelessart, Mers-les-Bains, Miannay, Mesnil-Domqueur, Miannay, Millencourt-en-Ponthieu, Mons-Boubert, Moufflers, Moyenneville, Nampont-Saint-Martin, Neufmoulin, Neuilly-le-Dien, Neuilly-l'Hopita, Nibas, Novion-en-Ponthieu, Noyelle-en-Chaussée, Noyelles-sur-Mer, Ochancourt, Oneux, Oust-Marest, Ouville, Pendé, Ponches, Ponthoile, Pont-Remy, Port-le-Grand, Quend, Quesnoy-le-Montant, Ramburelles, Rambures, Régnière-Écluse, Rue, Saigneville, Sailly-le-Sec, Saint-Blimont, Saint-Maxent, Saint-Quentin-en-Tourmont, Saint-Quentin-Lamotte-Croix-au-Bailly, Saint-Riquier, Saint-Valery-sur-Somme, Sorel-en-Vimeu, Tilloy-Florville,)Titre (Le, Toeuffles, Tours-en-Vimeu, Translay (Le), Tully, Valines, Vauchelles-lès-Quesnoy, Vaudricourt, Vaux-Marquenneville, Vercourt, Villeroy, Villers-sous-Ailly, Villers-sur-Authie, Vironchaux, Vismes-au-Val, Vitz-sur-Authie, Vron, Wanel, Wiry-au-Mont, Woignarue, Woincourt, Yaoucourt-Bussus, Yvrench, Yvrencheux, Yzengremer.

- 186-200 Arrondissement d'Amiens.
- 186 Agnières, Ailly-sur-Somme, Airaines, Allonville, Amiens, Andainville, Argoeuvres, Arguel, Aubigny, Aumâtre, Aumont, Aveslesge, Avesne-Chaussoy.
- 187 Ville d'Amiens.
- 188 Bacouël, Baizieux.Bavelincourt, Beaucamps-le-Jeune, Beaucamps-le-Vieux, Beaucourt-sur-l'Hallue, Behencourt, Belleuse, Belloy-Saint-Léonard, Belloy-sur-Somme, Bergicourt, Bernapré.
- 189 Bertangles, Bettembos, Bettencourt-Rivière, Bettencourt-Saint-Ouen, Blangy-sous-Poix, Blangy-Trouville, Boisrault, Bonnay, Bosquel (Le), Bouchon, Bourdon, Bougainville, Bovelles, Boves, Brassy.
- 190 Breilly, Bresle, Briquemesnil, Brocourt, Bussy-lès-Daours, Bussy-lès-Poix, Cachy, Cagny, Camon, Camps-en-Amiénois, Cannessières, Cardonnette, Caulières, Cavillon, Chaussée-Tirancourt (La), Clairly-Saulchoix, Coisy, Condé-Folie, Contay, Contre, Conty.
- 191 Corbie, Cottenchy, Courcelles-sous-Moyencourt, Courcelles-sous-Thoix, Creuse, Croixrault, Croquoison, Crouy-Saint-Pierre, Daours, Dommartin et Gollencourt, Dreuil-lès-Amiens, Dreuil-lès-Molliens, Dromesnil, Dury, Épaumesnil, Éplessier, Équennes, Éramecourt, Essertaux, Estrées-sur-Noye, Éoile (L'), Étréjust.
- 192 Famechon, Ferrières, Flesselles, Fleury, Flixecourt, Floxicourt, Fluy, Fontaine-le-Sec, Forceville-en-Vimeu, Fossemanant, Foucaucourt-Hors-Nesle, Fouencamps, Fouilloy, Fourcigny, Fourdrinoy, Franvillers, Fréchencourt, Frémontiers, Fresnes-Tilloloy.
- 193 Fresneville, Fresnoy-Andainville, Fresnoy-au-Val, Frettecuisse, Frettemolle, Fricamps, Gauville, Gentelles, Glisy,Gouy-l'Hopital, Grattepanche, Guémicourt, Guibermesnil, Guignemicourt, Guizancourt, Guyencourt Hailles, Hamel-Bouzencourt, Hamelet, Hangest-sur-Somme.
- 194 Heilly, Hénencourt, Hescamps, Heucourt-Croquoison, Hornoy-le-Bourg, Inval-Boiron,Laboissière, Lachapelle, Lafresnoye, Lahoussoye, Laleu, Lamaronde, Lamotte-Brebière, Lamotte-en-Santerre, Lignière-Chatelain, Lignièrès-Hors-Foucaucourt, Lincheux, Liomer.
- 195 Loeuilly, Longueau, Marcelcave, Marlers, Mazis (Le), Meigneux, Méréaucourt, Méricourt-en-Vimeu, Mesge (Le), Mesnil-Eudin, Métigny, Mirvaux, Molliens-au-Bois, Molliens-Vidame, Monsures, Montagne-Fayel, Montigny-Vilaincourt, Montmarquet, Montonvillers, Morvillers-Saint-Saturnin, Mouflières, Moyencourt-lès-Poix, Namps-au-Mont.
- 196 Namps-au-Val, Nampty, Nesle-l'Hôpital, Neslette, Neuville-au-Bois, Neuville-Coppegueule, Neuville-lès-Loeuilly, Offignies, Oisemont, Oissy, Oresmaux, Orival, Picquigny, Pierregot, Pissy, Plachy-Buyon, Poix-de-Picardie, Pont-de-

Metz.

- 197 Pont-Noyelles, Poulainville, Prouzel, Puchevillers, Querrieu, Quesne (Le), Quesnoy-sur-Airaines, Quevauvillers, Rainneville, Remiencourt, Revelles, Ribemont, Riencourt, Rivery, Rubempré, Rumaisnil, Rumigny, Sains, Saint-Aubin-Montenoy, Saint-Aubin-Rivière, Saint-Fuscien, Saint-Germain-sur-Bresle.
- 198 Saint-Gratien, Saint-Léger-le-Pauvre, Saint-Maulvis, Saint-Pierre-à-Gouy, Saint-Romain, Saint-Sauflieu, Saint-Sauveur, Saint-Vast, Sainte-Segrée, Saisseval, Saleux-Salouél, Saulchoix-sous-Poix, Saveuse, Selincourt, Sénarpont, Sentelie, Seux, Soues, Soupliecourt.
- 199 Tailly, Taisnil, Thézy-Glimont, Thieulloy-l'Abbaye, Thieulloy-La-Ville, Thoix, Tilloy-lès-Conty, Tronchoy, Vadencourt, Vaire-sous-Corbie, Vaux-lès-Amiens, Vaux-sous-Corbie, Vecquemont, Velennes, Vergies, Vers-Hébécourt.
- 200 Vignacourt, Ville-Saint-Ouen, Villeroy, Villers-Bocage, Villers-Bretonneux, Villers-Campsart, Vraignes, Wailly, Warfusée-Abancourt, Warloy-Baillon, Warlus, Woirel, Yzeux.
- 201-203 Arrondissement de Doullens.
- 201 Acheux-en-Amiénois, Agenville, Arquèves, Authieux, Authie, Authieule, Barly, Bayencourt, Béalcourt, Beaumetz, Beauquesne, Beauval, Beauvoir-Rivière, Bernâtre, Bernaville, Berneuville, Berteaucourt-les-Dames, Bertrancourt, Boisbergues, Bonneville, Bouquemaison, Bréwillers, Bus-lès-Artois, Canaples, Candas, Coigneux, Courcelles-au-Bois, Domart-en-Ponthieu, Domesmont.
- 202 Doullens, Englebelmer, Fieffes, Fienvillers, Forceville, Franqueville, Fransu, Frohen-le-Grand, Frohen-le-Petit, Gézaincourt, Gorges, Grouches, Grouches-Luchuel, Halloy-lès-Pernois, Harponville, Havernas, Hédauville, Hem, Hérissart, Heuzeucourt, Humbercourt, Lanches-Saint-Hilaire, Léalvillers, Longuevillette, Louvencourt, Luchaux, Luchuel, Mailly, Maizicourt.
- 203 Marieux, Meillard (Le), Mézerolles, Montigny, Montrelet, Naours, Neuville, Occoches, Outrebois, Pernois, Prouville, Puchevillers, Raincheval, Remaisnil, Ribeaucourt, Saint-Acheul, Saint-Léger-lès-Authie, Saint-Léger-lès-Domart, Saint-Ouen, Senlis, Surcamps, Talmas, Terramesnil, Thièvres, Toutencourt, Vacquerie, Varennes, Vauchelles-lès-Authies, Vauchelles-Lès-Domart, Vicogne (La), Wargnies.
- 204-206 Arrondissement de Montdidier.
- 204 Ailly-sur-Noye, Ainval, Andechy, Armancourt, Arvillers, Aubvillers, Ayencourt-le-Monchel, Balâtre, Bayonvillers, Beaucourt, Beaufort, Becquigny, Berny, Berteaucourt, Beuvraignes, Biarre, Billancourt, Bouchoir, Bouillancourt, Boussicourt, Braches, Breuil, Bus, Caix, Cantigny, Cardonnois (Le), Carrépuis, Castel, Cayeux-en-Santerre, Champien, Chaussoy-Épagny, Chavatte (La), Chilly, Chirmont, Contoire-Hamel, Coullemelle, Courtemanche,

- Crémery, Cressy, Curchy, Damery, Dancourt, Davenescourt, Demuin, Domart-sur-la-Luce, Dreslincourt, Échelle-Saint-Aurin (L').
- 205 Erches, Ercheu, Ésclainvillers, Étalon, Ételfay, Faloise (La), Faverolles, Fescamps, Fignièrès, Flers-sur-Noye, Folies, Folleville, Fonches, Fonchette, Fontaine-sous-Montdidier, Fouquescourt, Fransart, Fransures, Fresnoy-en-Chaussée, Fresnoy lès Roye, Goyencourt, Gratibus, Grivesne, Grivillers, Gruny, Guerbigny, Guillaucourt, Hallivillers, Hallu, Hangard, Hangest-en-Santerre, Harbonnières, Hargicourt, Hattencourt, Herly, Ignaucourt, Jumel, Laboissière, Laucourt, Lawarde-Mauger-l'Hortoy, Liancourt-Fosse, Lignièrès, Louvrechy, Mailly-Raineval, Malpart, Manicourt, Marché-Allouarde, Maresmontiers, Marquivillers, Maucourt, Méharicourt, Merville-au-Bois.
- 206 Mesnil-Saint-Georges, Mézière-en-Santerre, Montdidier, Moreuil, Morisel, Moyencourt, Neuville-Sire-Bernard (La), Omencourt, Onvillers, Parvillers, Piennes, Pierrepont, Plessier-Rozainvillers, Popincourt, Punchy, Quesnel (Le), Quesnoy (Le), Quiry-le-Sec, Remaugies, Rethonvillers, Rogy, Roiglise, Rollot, Rosières en Santerre, Rouvrel, Rouvroy, Roye, Rubescourt, Saint-Aurin, Saint-Mard, Saulchoy-sur-Davenescourt, Sauvillers-Mongival, Septoutre, Sourdon, Thennes, Thory, Tilloloy, Verpillières, Villers-aux-Érables, Villers-lès-Roye, Villers-Tournelle, Vrely, Warsy, Warvillers, Wiencourt-l'Équipée.
- 207-210 Arrondissement de Péronne.
- 207 Ablaincourt, Aizecourt-le-Bas, Aizecourt-le-Haut, Albert, Allaines, Assevillers, Athies, Auchonvillers, Authuille, Aveluy, Barleux, Bazentin, Beaucourt, Beaumont-Hamel, Bécourt-Bécordel, Becquincourt, Belloy-en-Santerre, Bernes, Berny-en-Santerre, Bethencourt-sur-Somme, Biaches, Bouchavesnes, Bouvincourt, Bouzicourt, Bray-sur-Somme, Brie, Briost, Brouchy, Buire-Courcelles, Buire-sous-Corbie, Bussu, Buverchy, Cappy, Carnoy, Cartigny, Cerisy-Gailly, Chaulnes, Chipilly, Chuignes, Chuignolles, Cizancourt, Cléry, Combles, Contalmaison, Courcelette, Croix-Moligneaux, Curlu.
- 208 Dernancourt, Devise, Doingt-Flamicourt, Dompierre-en-Santerre, Douilly, Driencourt, Eclusier-Vaux, Ennemain, Epehy, Epénancourt, Eppeville, Equancourt, Esmery-Hallon, Estouilly, Estrées-Deniécourt, Estrées-en-Chaussée, Eterpigny, Etinehen, Falvy, Fay, Feuillères, Fins et Plouy, Flaucourt, Flers, Fontaine-lès-Cappy, Foucaucourt-en-Santerre, Framerville, Fresnes, Fricourt, Frise, Ginchy, Grandcourt, Grécourt, Gueudecourt, Guillemont, Guyencourt-Saulcourt, Ham, Hancourt, Hardecourt-au-Bois, Hem-Monacu, Herbécourt, Herleville, Hervilly, Hesbécourt, Heudicourt, Hombieux.
- 209 Hyencourt-le-Grand, Hyencourt-le-Petit, Irlès, Languevoisin, Laviéville, Leforest, Lesboeufs, Licourt, Liéramont, Lihons, Longavesnes, Longueval, Mametz, Manancourt-Etricourt,

Marchélepot, Maricourt, Marquaix-Hamelet, Matigny, Maurepas, Méaulte, Méricourt-l'Abbé, Méricourt-sur-Somme, Mesnil-Bruntel, Mesnil-en-Arrouaise, Mesnil-Martinsart, Mesnil-Saint-Nicaise, Millencourt, Miraumont, Misery, Moislains, Monchy-Lagache, Mons-en-Chaussée, Montauban-de-Picardie, Morchain, Morcourt, Morlancourt, Muille-Villette, Nesle, Neuville-lès-Bray (La), Nurlu, Offoy, Omiécourt, Ovillers-la-Boisselle.

210 Pargny, Péronne, Pertain, Poeuilly, Potte, Pozières, Pressoir, Proyard, Puzeaux, Pys, Quiquery, Quivières, Rainecourt, Rancourt, Roisel, Ronssoy, Saily-Saillisel, Saint-Christ-Briost, Sainte-Radegonde, Saint-Sulpice, Sancourt, Sorel, Soyécourt, Suzanne, Templeux-la-Fosse, Tertry, Thiepval, Tincourt-Boucly, Treux, Ugny-l'Équipée, Vauvillers, Vermandovillers, Villecourt, Villers-Carbonnel, Villers-Faucon, Ville-sur-Ancre, Voyennes, Vraignes, Y, Ytres.

DÉPUTÉS

- | | | |
|-------------|--|------|
| 3 M 211 | Élections complémentaires du 21 et 22 octobre ⁸⁷ et du 28 au 31 octobre 1830 ⁸⁸ . – Instructions, correspondance, arrêté de convocation des collèges électoraux, liste des éligibles, liste des membres des collèges électoraux, procès-verbaux des opérations électorales, procès-verbaux de recensement des votes, listes d'émargement. | 1830 |
| 3 M 212-213 | Élections générales des 5, 6, 7 et 9 juillet 1831. | 1831 |
| | 212 Instructions, listes des membres et arrêté de convocation des collèges électoraux, professions de foi, procès-verbaux des opérations électorales, relevés de recensement des votes, listes d'émargement. | |
| | 213 Délivrance des cartes d'électeurs : récépissés. | |
| 3 M 214 | Élections complémentaires du 10 décembre 1833 pour le 1 ^{er} arrondissement électoral ⁸⁹ . – Instructions, arrêté de convocation des collèges électoraux, correspondance relative à la candidature de M. Caumartin ⁹⁰ , liste des vingt électeurs les plus âgés et les vingt plus jeunes, relevés de recensement des votes, procès-verbaux des opérations électorales, listes d'émargement. | 1833 |

⁸⁷ Remplacement de M. Boulon, démissionnaire (arrondissement d'Abbeville, 1^{ère} section).

⁸⁸ Remplacement de MM. Dumaisnil de Liercourt et de Castéja démissionnaires (arrondissement d'Amiens).

⁸⁹ 1^{er} arrondissement électoral divisé en 2 sections, 1^{ère} section composée des cantons Nord Est et Sud Est, 2^e section cantons Sud Ouest et Nord Ouest.

⁹⁰ Réélection de Jean-Baptiste Caumartin nommé président de Chambre à la Cour royale d'Amiens.

3 M 215-216	Élections générales du 21 juin 1834.	1833-1834
	215 Instructions, correspondance, rapports sur la situation électorale et les résultats (1833-1834).	
	216 Procès-verbaux des opérations électorales, listes des 20 électeurs les plus âgés et les 20 plus jeunes pour le 1 ^{er} et 3 ^e arrondissement, listes d'émargement.	
3 M 217	Élections complémentaires du 7 mars 1837 ⁹¹ et des 30 juin et 2 juillet 1837 ⁹² – Correspondance, procès-verbaux des opérations électorales, listes d'émargement.	1837
3 M 218-220	Élections générales du 4 novembre 1837.	1837
	218 Instructions, correspondance, arrêté de convocation des collègues électoraux, rapports sur la situation électorale, tracts électoraux.	
	219-220 Procès-verbaux des opérations électorales, listes des vingt électeurs les plus âgés et les vingt plus jeunes des collègues électoraux, listes d'émargement.	
	219 1 ^{er} et 2 ^e arrondissements électoraux.	
	220 3 ^e , 4 ^e , 5 ^e , 6 ^e et 7 ^e arrondissements électoraux.	
3 M 221	Élections générales du 2 mars 1839. – Instructions, arrêté de convocations des collègues électoraux, procès-verbaux des opérations électorales ⁹³ , liste des électeurs, liste d'émargement, listes des fonctionnaires électeurs, tracts, cartes d'électeurs.	1839
3 M 222	Élections générales des 9 et 10 juillet 1842. – Instructions, correspondance, arrêté de convocation des collègues électoraux (placard), professions de foi, tracts, procès-verbaux de recensement des votes, procès-verbaux des opérations électorales, liste des vingt électeurs les plus âgés et les vingt plus jeunes des collègues électoraux, liste électorale, liste des fonctionnaires électeurs résidant hors du département (arrondissement d'Abbeville uniquement), listes d'émargement.	1842
3 M 223	Élections complémentaires du 2 mars 1844 ⁹⁴ . – Instructions, correspondance, arrêté de convocation du collègue électoral, rectification de la liste électorale, procès verbaux des opérations électorales, listes d'émargement, tracts.	1844

⁹¹ Remplacement de Nicolas Félix Harlé, démissionnaire (7^e arrondissement électoral, Péronne).

⁹² Réélection d'Augustin Charles Renouard (4^e arrondissement électoral, Abbeville).

⁹³ Mauvais état.

⁹⁴ Remplacement de M. Blin de Bourdon, démissionnaire (arrondissement de Doullens).

- 3 M 224 Élections générales du 1^{er} août 1846. – Instructions, correspondance, arrêté de convocation des collèges électoraux, procès-verbaux des opérations électorales, listes des vingt électeurs les plus âgés et les vingt plus jeunes des collèges électoraux, listes d'émargement, tracts.

1846

CONSEILLERS GÉNÉRAUX DE DÉPARTEMENT ET D'ARRONDISSEMENT

- 3 M 1768 Nomination des conseillers d'arrondissement⁹⁵. – Correspondance, ordonnances royales, listes des candidats, état général des membres, notices individuelles, prestations de serment.

Concerne notamment le renouvellement intégral des conseillers en décembre 1830. Leurs notices individuelles n'ont été conservées que pour les arrondissements d'Amiens et de Doullens.

1830-1833

- 3 M 225 Modification des contingents cantonaux. – Formation des circonscriptions électorales et des cantons en série : correspondance, vœux du conseil général, tableau de composition des collèges électoraux.

Concerne notamment la ville d'Amiens, les cantons de Doullens et d'Acheux, de Sains et Conty.

1834-1839

- 3 M 226-229 Renouvellement général de 1833⁹⁶. 1833-1834

226 Instructions, liste des membres du conseil général élus, listes des membres du conseil général élus dans les arrondissements d'Abbeville et d'Amiens, listes des membres du conseil d'arrondissement d'Abbeville, listes des conseillers généraux et d'arrondissement de Doullens, Péronne, Montdidier (1833-1834).

227-228 Élection des conseillers généraux de département (17 novembre 1833) : correspondance, arrêt du conseil de préfecture (1833), procès-verbaux des opérations électorales, listes d'émargement, liste des dix électeurs les plus âgés et dix plus jeunes.

227 Cantons des arrondissements d'Abbeville et Amiens.

228 Cantons des arrondissements de Doullens, Péronne et Montdidier.

229 Élection des conseillers d'arrondissement (24 novembre 1833) : correspondance, procès-verbaux des opérations électorales, listes d'émargement.

Dossiers classés par cantons.

- 3 M 230 Élections complémentaires de 1834 à 1836⁹⁷. – Correspondance, arrêtés

⁹⁵ Les documents équivalents relatifs aux conseillers généraux n'ont pas été retrouvés. Pour y suppléer, on peut se reporter aux registres des procès-verbaux des séances du conseil général, dans la sous-série 1 N, et en particulier à la séance de 1830 (qui débuta en mai 1831) pour la liste des conseillers renouvelés intégralement par ordonnance royale du 11 janvier 1831 (1 N 285, p. 3-4 – *il s'agit d'une cote provisoire*).

⁹⁶ Exécution de la loi du 22 juin 1833 sur l'organisation des conseils généraux et des conseils d'arrondissement.

- préfectoraux, procès-verbaux des opérations électorales, listes d'émargement, liste des dix électeurs les plus âgés et les dix plus jeunes. 1834-1836
- 3 M 231-233 Renouveaulement triennal des 4 et 5 décembre 1836. 1836-1837
- 231 Organisation : instructions, correspondance, arrêtés de convocation, liste des conseillers sortants, états numériques des votants(1836). Renseignements concernant les élus (1837).
- 232-233 Résultats et contentieux : correspondance, procès-verbaux des opérations électorales, listes d'émargement, liste des votants.
- 232 Cantons des arrondissements d'Abbeville et Amiens.
- 233 Cantons des arrondissements de Doullens, Péronne et Montdidier.
- 3 M 234 Élections complémentaires de 1837 à 1839⁹⁸. – Organisation et contentieux : correspondance, arrêtés préfectoraux, procès-verbaux des opérations électorales, liste d'émargement, liste des dix électeurs les plus âgés et des dix plus jeunes. 1836-1839
- 3 M 235 Renouveaulement triennal de décembre 1839. – Instructions, correspondance, arrêtés préfectoraux et du conseil de préfecture, procès-verbaux des opérations électorales, liste d'émargement, liste des membres du conseil d'arrondissement de Doullens depuis 1833, tableau du conseil général. 1839 (novembre)-1840 (mai)
- 3 M 236 Élections complémentaires de 1840 à 1842⁹⁹. – Correspondance, arrêtés de convocation des électeurs, procès-verbaux des opérations électorales, listes d'émargement. 1840-842
- 3 M 237-238 Renouveaulement triennal de décembre 1842. 1842
- 237 Organisation et contentieux : instructions, correspondance, arrêtés de convocation, listes des sortants, notices individuelles des candidats, contestations, affiches. Résultats des élections (cantons des arrondissements d'Amiens et d'Abbeville) : procès-verbaux des opérations électorales, listes d'émargement.
- 238 Résultats des élections (cantons des arrondissements de Doullens, Péronne et Montdidier) : procès-verbaux des opérations électorales,

⁹⁷ Remplacement des conseillers généraux de département : cantons de Villers-Bocage, Bernaville, Domart-en-Ponthieu, Molliens-Vidame, Sains, cantons de Combles, Abbeville Nord, Amiens Sud-Ouest.

Remplacement des conseillers d'arrondissement : cantons de Villers-Bocage, Amiens Nord- Ouest, Abbeville Sud, Hallencourt, cantons de Combles, Roye, Nesle, Abbeville Sud, Nouvion, Oisement.

⁹⁸ Remplacement de conseillers d'arrondissement : cantons d'Ailly sur Noye, Ham.

Remplacement d'un conseiller général : canton d'Acheux.

⁹⁹ Conseil général : élections suite à la redéfinition des circonscriptions des cantons d'Amiens (loi du 17 juin 1840).

liste d'émargement.

- 3 M 239 Élections complémentaires de 1843 à 1845¹⁰⁰. – Correspondance, arrêtés de convocation, notices individuelles, procès-verbaux des opérations électorales, listes d'émargement. 1843-1845
- 3 M 240 Renouvellement triennal de novembre et décembre 1845. – Instructions, correspondance, arrêtés préfectoraux de convocation, notices individuelles des candidats, liste des sortants, procès-verbaux des opérations électorales, liste d'émargement, listes des dix électeurs les plus âgés et les dix plus jeunes, liste des membres des conseils d'arrondissement depuis 1842, tableau du conseil général. 1845
- 3 M 241 Élections complémentaires de 1846 et 1847¹⁰¹. – Correspondance, arrêtés préfectoraux de convocation, procès-verbaux des opérations électorales, listes d'émargement. 1846-1847

MUNICIPALITÉS

DOSSIERS GÉNÉRAUX

- 3 M 242 Organisation des opérations électorales. – Instructions. 1831-1847
- 3 M 243 Division des communes de plus de 2 500 habitants en sections électorales. – Correspondance, délibérations des conseils municipaux, vœux du conseil général, état des propositions, tableau des divisions. 1831-1846

DOSSIERS PAR RENOUVELLEMENT

*Maires et Adjoints*¹⁰²

- 3 M 244 Nomination des maires et adjoints. – Révocation des maires et adjoints : correspondance, arrêtés ministériels (1830-1831), listes nominatives.

¹⁰⁰ Conseil général : cantons d'Hornoy et Oisemont réunis. Conseil d'arrondissement : Nouvion, Molliens-Vidame, Moreuil, Rue.

¹⁰¹ Conseil général : cantons de Crécy et Rue réunis, Rosières, Acheux. Conseil d'arrondissement : Montdidier.

¹⁰² Les serments de fidélité au roi prêtés par les maires, adjoints et conseillers municipaux ont été classés dans le sous-série 2 M.

- Remplacement des places vacantes par démission, révocation décès ou changement de domicile : correspondance, liste de candidats, état des propositions, états des mutations à opérer (1830-1847). Enquête sur les plus anciens maires du département (1841).
1830-1847
- 3 M 245, 1758* Renouvellement triennal de 1831.
1831-1835
- 245 Instructions, correspondance, tableau des candidats proposés (sauf Amiens) (1831-1832).
- 1758* Nomination des maires et adjoint : registre récapitulatif ([1831]-1835).
- 3 M 246 Renouvellement triennal de 1834. – Instructions, correspondance, tableau des candidats proposés, rapports sur l'organisation municipale suite au renouvellement.
1834-1835
- 3 M 247, 1763* Renouvellement triennal de 1837.
1837-1839
- 247 Tableau des candidats proposés, correspondance, état statistique des résultats, états nominatifs des fonctionnaires nommés par le préfet (1837).
- 1763* Nomination des maires et adjoint : registre récapitulatif ([1837]-1839).
Communes à la nomination du préfet uniquement.
- 3 M 248* Renouvellement triennal de 1840 : correspondance, proposition de candidats, procès-verbaux d'installation, état nominatif des maires et adjoints nommés.
1840-1841
- 1759* Nomination des maires et adjoint : registre récapitulatif (1840-1843).
- 3 M 249 Renouvellement triennal de 1843. – Correspondance, tableau des candidats proposés, état nominatif des maires et adjoints nommés.
1843-1844
- 3 M 250, 1760* Renouvellement triennal de 1846.
1846-1848
- 250 Instructions, tableau des candidats proposés (1846).
- 1760* Nomination des maires et adjoint : registre récapitulatif (1846-1848).
Communes à la nomination du préfet uniquement.

Conseillers municipaux

- 3 M 251 Nomination en 1830 et renouvellement en 1831. – Instructions, état de proposition de candidature (arrondissements d'Abbeville, Péronne et Doullens), liste des conseillers élus (municipalité de Doullens).
1830-1832
- 3 M 252 Renouvellement triennal de 1834. – Instructions, correspondance, relevés numériques des procès-verbaux transmis.
1834-1835
- 3 M 253 Renouvellement triennal de 1837. – Opérations électorales : instructions, correspondance, état des procès-verbaux transmis. Résultats : tableaux statistiques, rapport.
1837-1838
- 3 M 254 Renouvellement triennal de 1840. – Instructions, correspondance, états statistiques, rapport.
1840
- 3 M 255 Renouvellements triennaux de 1843 et 1846. – Instructions, correspondance, états des procès-verbaux envoyés, états statistiques.
1843-1844, 1846-1847

DOSSIERS PAR COMMUNES

- 3 M 256-325 Election, démission et remplacement des maires, adjoints et conseillers municipaux. – Correspondance, procès-verbaux des opérations électorales, listes des votants, tableau du conseil municipal, arrêté de nomination, procès-verbaux de prestations de serment, notices individuelles sur les maires et adjoints, dossier de contentieux.
1830-1848
- 256-265 Arrondissement d'Abbeville.
- 256 Ville d'Abbeville.
- 257 Acheux, Agenvillers, Aigneville, Ailly-Le-Haut-Clocher, Allenay, Argoules, Arrest, Arry, Ault, Bailleul, Beauchamps, Behen, Bellancourt, Bernay, Bethencourt-sur-Mer, Boisle (Le), Boismont, Boufflers, Bouillancourt-en-Séry, Bourseville, Bouttencourt, Bouvaincourt.
- 258 Brailly-Cornehotte, Bray lès Mareuil, Brucamps, Brutelles, Buigny l'Abbé, Buigny-les-Gamaches, Buigny-Saint-Maclou, Bussus-Bussuel, Cahon et Gouy, Cambron, Canchy, Caubert, Caux et l'Heure, Cayeux, Cerisy Buleux, Chepy,

- 259 Citerne, Cocquerel, Conteville, Coulonvillers, Cramont, Crécy-en-Ponthieu, Crotoy (Le), Dargnies, Dominois, Domléger, Dompierre-sur-Authie, Domqueur, Domvast, Doudelainville, Dreuil-Hamel, Drucat.
- 260 Eaucourt-sur-Somme, Embreville, Épagne-Épagnette, Ercourt, Ergnies, Estreboeuf, Estrées-lès-Crécy, Estruval, Favières, Feuquières, Fontaine-sur-Maye, Fontaine-sur-Somme, Forest-Montiers, Forest-l'Abbaye, Framicourt, Franleu, Francières, Frettemeule, Fressenneville, Friaucourt, Friville-Escarbotin, Froyelles, Frucourt.
- 261 Gamaches, Gapennes, Gorenflos, Grand-Laviers, Grébault-Mesnil, Gueschart, Hallencourt, Hautvillers, Hiermont, Hélicourt, Hocquincourt, Huchenneville, Huppy, Lamotte-Buleux, Lanchères, Liercourt, Ligescourt, Limeux, Long, Longpré-les-Corps-Saints, Longvillers.
- 262 Machiel, Machy, Maisnières, Maison-Ponthieu, Maison-Roland, Marcheville, Mareuil-Caubert, Martainneville, Méneslie, Mérelessart, Mers-les-Bains, Miannay, Mesnil-Domqueur, Miannay, Millencourt-en-Ponthieu.
- 263 Mons-Boubert, Mouflers, Moyenneville, Nampont-Saint-Martin, Neufmoulin, Neuilly-le-Dien, Neuilly-l'Hopital, Nibas, Nouvion-en-Ponthieu, Noyelle-en-Chaussée, Noyelles-sur-Mer, Ochancourt, Oneux, Oust-Marest, Ouville, Pendé, Ponches, Ponthoile, Pont-Remy, Port-le-Grand.
- 264 Quend, Quesnoy-le-Montant, Ramburelles, Rambures, Régnière-Écluse, Rue, Saigneville, Sailly-le-Sec, Saint-Blimont, Saint-Maxent, Saint-Quentin-en-Tourmont, Saint-Quentin-Lamotte-Croix-au-Bailly, Saint-Riquier, Saint-Valery-sur-Somme, Sorel-en-Vimeu.
- 265 Tilloy-Florville, Titre (Le), Toeufles, Tours-en-Vimeu, Translay (Le), Tully, Valines, Vauchelles-les-Quesnoy, Vaudricourt, Vaux-Marquenneville, Vercourt, Villeroy, Villers-sous-Ailly, Villers-sur-Authie, Vironchaux, Vismes-au-Val, Vitz-sur-Authie, Vron, Wanel, Wiry-au-Mont, Woignarue, Woincourt, Yaucourt-Bussus, Yvrench, Yvrencheux, Yzengremer.
- 266-298 Arrondissement d'Amiens.
- 266-268 Ville d'Amiens.
- 266 Procès-verbaux des opérations électorales, correspondance.
Croquis représentant une tête, dessiné au dos d'une sous-chemise de l'année 1837, les mots "Louis pendant" à côté.
- 267 Listes des votants, listes des électeurs municipaux. Tableaux et listes du conseil municipal.
- 268 Procès-verbaux d'installation des maires et adjoints, arrêtés de nomination, procès-verbaux de prestation de serment, notices individuelles sur les maires et adjoints, correspondance, dossiers

de contentieux.

- 269 Agnières, Ailly-sur-Somme, Airaines, Allonville, Andainville, Argoeuves, Arguel.
- 270 Aubigny, Aumâtre, Aumont, Avelesge, Avesne-Chaussoy, Bacouël, Baizieux, Bavelincourt.
- 271 Beaucamps-le-Jeune, Beaucamps-le-Vieux, Beaucourt-sur-l'Hallue, Behencourt, Belleuse, Belloy-Saint-Léonard.
- 272 Belloy-sur-Somme, Bergicourt, Bernapré, Bertangles, Bettembos, Bettencourt-Rivière, Bettencourt-Saint-Ouen.
- 273 Blangy-sous-Poix, Blangy-Trouville, Boisrault, Bonnay, Bosquel (Le), Bouchon, Bougainville, Bourdon.
- 274 Bovelles, Boves, Brassy, Breilly, Bresle, Briquemesnil, Brocourt, Bussy-lès-Daours, Bussy-lès-Poix.
- 275 Cachy, Cagny, Camon, Camps-en-Amiénois, Cannessières, Cardonnette, Caulières, Cavillon.
- 276 Chaussée-Tirancourt (La), Clairly-Saulchoix, Coisy, Condé-Folie, Contay, Contre, Conty.
- 277 Corbie, Cottenchy, Corucelles-sous-Moyencourt, Courcelles-sous-Thoix, Creuse, Croixrault, Croquison, Crouy-Saint-Pierre.
- 278 Daours, Dommartin et Gollencourt, Dreuil-lès-Amiens, Dreuil-lès-Molliens, Dromesnil, Dury, Epaumesnil, Eplésier, Equennes.
- 279 Éramecourt, Essertaux, Estrées-sur-Noye, Étoile (L'), Étréjust, Famechon, Ferrières, Flesselles.
- 280 Fleury, Flixecourt, Floxicourt, Fluy, Fontaine-le-Sec, Forceville-en-Vimeu, Fossemanant, Foucaucourt-Hors-Nesle, Fouencamps, Fouilloy.
- 281 Fourcigny, Fourdrinoy, Franvillers, Fréchencourt, Frémontiers, Fresnes-Tilloloy, Fresneville.
- 282 Fresnoy-Andainville, Fresnoy-au-Val, Frettecuisse, Frettemolle, Fricamps, Gauville, Gentelles, Glisy, Gouy-l'Hopital, Grattepanche.
- 283 Guémicourt, Guibermesnil, Guignemicourt, Guizancourt, Guyencourt Hailles, Hamel (Le), Hamelet, Hangest-sur-Somme, Heilly.
- 284 Hénencourt, Hescamps, Heucourt-Croquison, Hornoy-le-Bourg, Inval-Boiron Laboissière, Lachapelle, Lafresnoye, Lahoussoye, Laleu.
- 285 Lamaronde, Lamotte-Brebière, Lamotte-en-Santerre, Lignière-Chatelain, Lignières-Hors-Foucaucourt, Lincheux, Liomer, Loeuilly, Longueau.
- 286 Marcelcave, Marlers, Mazis (Le), Meigneux, Méréaucourt, Méricourt-en-Vimeu, Mesge (Le), Mesnil-Eudin, Métigny, Mirvaux, Molliens-au-Bois, Molliens-Vidame.
- 287 Monsures, Montagne-Fayel, Montigny-Vilaincourt,

- Montmarquet, Montonvillers, Morvillers-Saint-Saturnin, Mouflières, Moyencourt-lès-Poix.
- 288 Namps-au-Mont, Namps-au-Val, Nampty, Nesle-l'Hopital, Neslette, Neuville-au-Bois, Neuville-Coppegueule, Neuville-lès-Loeuilly.
- 289 Offignies, Oisemont, Oissy, Oresmaux, Orival, Picquigny, Pierregot, Pissy.
- 290 Plachy-Buyon, Poix-de-Picardie, Pont-de-Metz, Pont-Noyelles, Poulainville Prouzel, Puchevillers, Querrieu, Quesne (Le).
- 291 Quesnoy-sur-Airaines, Quevauvillers, Rainneville, Remiencourt, Revelles, Ribemont, Riencourt, Rivery.
- 292 Rubempré, Rumainnil, Rumigny, Sains, Saint-Aubin-Montenoy, Saint-Aubin-Rivière, Saint-Fuscien, Saint-Germain-sur-Bresle, Saint-Gratien, Saint-Léger-le-Pauvre, Saint-Maulvis.
- 293 Saint-Pierre-à-Gouy, Saint-Romain, Saint-Saufieu, Saint-Sauveur, Saint-Vast, Sainte-Segrée, Saisseval, Saleux, Salouel.
- 294 Saulchoix-sous-Poix, Saveuse, Selincourt, Sénarpont, Sentelie, Seux, Soues, Soupicourt, Tailly, Taisnil, Thézy-Glimont.
- 295 Thieulloy-l'Abbaye, Thieulloy-La-Ville, Thoix, Tilloy-lès-Conty, Tronchoy Vadencourt, Vaire-sous-Corbie.
- 296 Vaux-lès-Amiens, Vaux-sous-Corbie, Vecquemont, Velennes, Vergies, Vers-Hébécourt, Vignacourt.
- 297 Ville-Saint-Ouen, Villeroy, Villers-Bocage, Villers-Bretonneux, Villers-Campsart, Vraignes.
- 298 Wailly, Warfusée-Abancourt, Warloy-Baillon, Warlus, Woirel, Yzeux.
- 299-306 Arrondissement de Doullens.
- 299 Acheux-en-Amiénois, Agenville, Arquèves, Autheux, Authie.
- 300 Authieule, Barly, Bayencourt, Béalcourt, Beaumetz, Beauquesne, Beauval, Beauvoir-Rivière, Bernâtre, Bernaville.
- 301 Berneuil, Berteaucourt-les-Dames, Bertrancourt, Boisbergues, Bonneville, Bouquemaison, Brévillers, Bus-lès-Artois, Canaples, Candas, Coigneux, Courcelles-au-Bois, Domart-en-Ponthieu, Domesmont.
- 302 Doullens, Englebelmer, Fieffes, Fienvillers.
- 303 Forceville, Franqueville, Fransu, Frohen-le-Grand, Frohen-le-Petit, Gézaincourt, Gorges, Grouches, Grouches-Luchuel, Halloy-lès-Pernois, Harponville, Havernas, Hédauville, Hem.
- 304 Hérissart, Heuzeucourt, Humbercourt, Lanches-Saint-Hilaire, Léalvillers, Longuevillette, Louvencourt, Luchoux, Luchuel, Mailly, Maizicourt, Marieux, Meillard (Le), Mézerolles.

- 305 Montigny, Montrelet, Naours, Neuville, Occoches, Outrebois, Pernois, Prouville, Puchevillers, Raincheval, Remaisnil, Ribeaucourt, Saint-Acheul, Saint-Léger-Lès-Authie.
- 306 Saint-Léger-Lès-Domart, Saint-Ouen, Senlis, Surcamps, Talmas, Terramesnil, Thièvres, Toutencourt, Vacquerie, Varennes, Vauchelles-Lès-Authie, Vauchelles-Lès-Domart, Vicogne (La), Wargnies.
- 307-315 Arrondissement de Montdidier.
- 307 Ailly-sur-Noye, Ainval, Andechy, Armancourt, Arvillers, Aubvillers, Ayencourt-le-Monchel, Balâtre, Bayonvillers, Beaucourt, Beaufort, Becquigny, Berny.
- 308 Berteaucourt-les-Dames, Beuvraignes, Biarre, Billancourt, Bouchoir, Bouillancourt, Boussicourt, Braches, Breuil, Bus, Caix, Cantigny, Cardonnois (Le), Carrépuis, Castel.
- 309 Cayeux-en-Santerre, Champien, Chaussoy-Epagny, Chavatte (La), Chilly, Chirmont, Contoire-Hamel, Coullemelle, Courtemanche, Crémerie, Cressy, Curchy, Damery, Dancourt, Davenescourt, Demuin, Domart-sur-la-Luce.
- 310 Dreslincourt, Échelle-Saint-Aurin (L'), Erches, Ercheu, Esclainvillers, Étalon, Étefay, Falaise (La), Faverolles, Fescamps, Fignièrres, Flers-sur-Noye, Folies, Folleville, Fonches, Fonchette.
- 311 Fontaine-sous-Montdidier, Fouquescourt, Fransart, Fransures, Fresnoy-en-Chaussée, Fresnoy-lès-Roye, Goyencourt, Gratibus, Grivesne, Grivillers, Gruny, Guerbigny, Guillaucourt, Hallivillers, Hallu, Hangard, Hangest-en-Santerre, Harbonnières, Hargicourt.
- 312 Hattencourt, Herly, Ignaucourt, Jumel, Laboissière, Laucourt, Lawarde-Mauger-l'Hortoy, Liancourt-Fosse, Lignièrres, Louvrechy, Mailly-Raineval, Malpart, Manicourt, Marché-Allouarde, Maresmontiers, Marquivillers, Maucourt.
- 313 Mesnil-Saint-Georges, Méharicourt, Merville-au-Bois, Mézière-en-Santerre, Montdidier, Moreuil, Morisel, Moyencourt, Neuville-Sire-Bernard (La), Omencourt, Onvillers, Parvillers, Piennes, Pierrepont, Plessier-Rozainvillers, Popincourt.
- 314 Punchy, Quesnel (Le), Quesnoy (Le), Quiry-le-Sec, Remaugies, Rethonvillers, Rogy, Roiglise, Rollot, Rosières en Santerre, Rouvrel, Rouvroy.
- 315 Roye, Rubescourt, Saint-Aurin, Saint-Mard, Saulchoy-sur-Davenescourt, Sauvillers-Mongival, Septoutre, Sourdon, Thennes, Thory, Tilloloy, Verpillières, Villers-aux-Erables, Villers-lès-Roye, Villers-Tournelle, Vrely, Warsy, Warvillers, Wiencourt-l'Équipée.
- 316-325 Arrondissement de Péronne.
- 316 Ablaincourt, Aizecourt-le-Bas, Aizecourt-le-Haut, Albert,

- Allaines, Assevillers, Athies, Auchonvillers, Authuille, Aveluy, Barleux, Bazentin, Beaucourt, Beaumont-Hamel, Bécourt-Bécordel, Becquincourt.
- 317 Belloy-en-Santerre, Bernes, Berny-en-Santerre, Bethencourt-sur-Somme, Biaches, Bouchavesnes, Bouvincourt, Bouzicourt, Bray-sur-Somme, Brie, Briost, Brouchy, Buire-Courcelles, Buire-sous-Corbie, Bussu, Buverchy, Cappy, Carnoy, Cartigny, Cerisy-Gailly, Chaulnes.
- 318 Chipilly, Chuignes, Chuignolles, Cizancourt, Cléry, Combles, Contalmaison, Courcelette, Croix-Moligneaux, Curlu, Dernancourt, Devise, Doingt-Flamicourt, Dompierre-en-Santerre, Douilly, Driencourt, Éclusier-Vaux.
- 319 Ennemain, Épehy, Épenancourt, Eppeville, Équencourt, Esmery-Hallon, Estouilly, Estrées-Deniécourt, Estrées-en-Chaussée, Éterpigny, Étinehen, Falvy, Fay, Feuillères, Fins et Plouy, Flaucourt, Flers, Fontaine-lès-Cappy, Foucaucourt-en-Santerre, Framerville.
- 320 Frégicourt, Fresnes, Fricourt, Frise, Ginchy, Grandcourt, Grécourt, Gueudecourt, Guillemont, Guyencourt-Saulcourt, Ham, Hancourt, Hardecourt-au-Bois, Hem-Monacu, Herbécourt, Herleville, Hervilly, Hesbécourt.
- 321 Heudicourt, Hombleux, Hyencourt-le-Grand, Hyencourt-le-Petit, Irlès, Languevoisin, Laviéville, Leforest, Lesboeufs, Licourt, Liéramont, Lihons, Longavesnes, Longueval, Mametz, Manancourt-Etricourt, Marchépot, Maricourt, Marquaix-Hamelet, Matigny.
- 322 Maurepas, Méaulte, Méricourt-l'Abbé, Méricourt-sur-Somme, Mesnil-Bruntel, Mesnil-en-Arrouaise, Mesnil-Martinsart, Mesnil-Saint-Nicaise, Millencourt, Miraumont, Misery, Moislains, Monchy-Lagache, Mons-en-Chaussée.
- 323 Montauban-de-Picardie, Morchain, Morcourt, Morlancourt, Muille-Villette, Nesle, Neuville-lès-Bray (La), Nurlu, Offoy, Omiécourt, Ovillers-la-Boisselle, Pargny, Péronne, Pertain.
- 324 Poeuilly, Potte, Pozières, Pressoir, Proyart, Puzeaux, Pys, Quiquery, Quivières, Rainecourt, Rancourt, Roisel, Ronssoy, Saily-Saillisel, Saint-Christ-Briost, Sainte-Radegonde, Saint-Sulpice.
- 325 Sancourt, Sorel, Soyécourt, Suzanne, Templeux-la-Fosse, Tertry, Thiepval, Tincourt-Boucly, Treux, Ugny-l'Équipée, Vauvillers, Vermandovillers, Villecourt, Villers-Carbonnel, Villers-Faucon, Ville-sur-Ancre, Voyennes, Vraignes, Y, Ytres.

SECONDE REPUBLIQUE (1848-1852)

LISTES ÉLECTORALES

- 3 M 326-331 Listes des électeurs communaux¹⁰³, procès-verbaux de clôture des listes.
 Classement par arrondissement puis par canton. 1849-1851
- 326 Arrondissement d'Abbeville (mars-mai 1849).
- 327-328 Arrondissement d'Amiens (1849-1850).
- 327 Amiens ville : liste (31 mars 1849), rectification de la liste
 et procès-verbal, affiche (1850-1851).
- 328 Cantons d'Amiens, Conty, Corbie, Hornoy, Molliens-
 Vidame (janvier-avril 1850) Oisement, Picquigny, Poix,
 Sains, Villers-Bocage (1850).
- 329 Arrondissement de Doullens (mars-avril 1849).
- 330 Arrondissement de Montdidier (mars-mai 1849).
- 331 Arrondissement de Péronne (mars-mai 1849).
-
- 3 M 332 Révision des listes électorales. – Instructions, correspondance, réclamations
(1849-1850, 1852)¹⁰⁴. Révision de 1851 : tableaux statistiques des citoyens
inscrits par commune et par arrondissement, instructions (1850-1851). 1849-1852
-
- 3 M 333 Votes des militaires stationnés dans la Somme et inscrits sur les listes d'autres
départements. – Promotion des candidats soutenus par le gouvernement : avis
des préfetures. 1848-1851

PLÉBISCITES

- 3 M 334-339 Vote des 20 et 21 décembre 1851 pour la ratification du coup d'Etat du 2
décembre. 1851-1852
- 334 Organisation, révision de la liste électorale et résultats : instructions,
arrêtés, correspondance (1851-1852). Adhésion des fonctionnaires
aux mesures prises par le président de la république :
correspondance, liste nominative, délibérations des conseils

¹⁰³ En exécution de la loi du 15 mars 1849.

¹⁰⁴ Notamment en exécution de la loi du 31 mai 1850.

municipaux, déclaration individuelle (1851). Proclamation des résultats : organisation et célébration d'un Te Deum, instructions, correspondance, rapports des maires (1852).

335-339 Procès-verbaux des opérations électorales, états statistiques (1852).

335 Communes de l'arrondissement d'Abbeville.

336 Communes de l'arrondissement d'Amiens.

337 Communes de l'arrondissement de Doullens.

338 Communes de l'arrondissement de Montdidier.

339 Communes de l'arrondissement de Péronne.

3 M 340 Vote des 21 et 22 novembre 1852 pour le rétablissement de l'Empire. – Instructions, correspondance, affiche, résultats pour tout le département.

1852

PRÉSIDENT DE LA RÉPUBLIQUE

3 M 341-346 Élection du 10 décembre 1848. 1848-1849

341 Organisation : instructions, correspondance, tracts politiques (1848-1849). Résultats : tableau de recensement des votes, état numérique des votants, état numérique des votes de militaires (1848-1849). Division des assemblées électorales en section : correspondance, arrêtés préfectoraux, tableaux de division des communes, états numériques des électeurs par commune (1848).

342-346 Procès-verbaux des opérations électorales, listes des votants, feuilles de dépouillement des votes.

342 Arrondissement d'Amiens.

343 Arrondissement d'Abbeville.

344 Arrondissement de Doullens.

345 Arrondissement de Montdidier.

346 Arrondissement de Péronne.

DÉPUTÉS

3 M 347-355 Élection de quatorze représentants du peuple à l'Assemblée nationale constituante du 23 avril 1848

1848

347 Organisation, confection des listes électorales, votes des militaires, division des assemblées électorales en sections : instructions, correspondance, état numérique des électeurs inscrits, bulletins de vote, professions de foi, tracts. Résultats : correspondance, rapports, recensement des votes.

- 348-355 Procès-verbaux des opérations électorales, tableaux de dépouillement des votes, listes des électeurs.
Listes des électeurs pour le canton de Villers Bocage uniquement.
- 348 Arrondissement d'Abbeville : cantons d'Abbeville.
- 349 Arrondissement d'Abbeville : cantons d'Ault, Ailly-le-Haut-Clocher, Crécy, Hallencourt, Moyenneville.
- 350 Arrondissement d'Abbeville : Cantons de Nouvion, Rue, Saint Valery.
- 351 Arrondissement d'Amiens : cantons d'Amiens.
- 352 Arrondissement d'Amiens : cantons de Conty, Corbie, Hornoy, Molliens Vidame, Oisemont, Picquigny, Poix, Sains, Villers-Bocage.
- 353 Arrondissement de Doullens.
- 354 Arrondissement de Montdidier (sauf canton de Rosière).
- 355 Arrondissement de Péronne.
- 3 M 356-360 Élection de douze représentants à l'Assemblée législative du 13 mai 1849. 1849
- 356 Organisation, division des assemblées électorales en sections, révision des listes électorales : instructions, correspondance, professions de foi, affiches, tracts. Résultats : correspondance, états récapitulatifs des votes.
- 357 Procès-verbaux des opérations électorales, listes des votants, tableaux de dépouillement.
- 357 Arrondissement d'Amiens.
- 358 Arrondissement d'Abbeville, Montdidier, Péronne.
- 359 Arrondissement de Doullens.
- 360 Electeurs militaires originaires du département de la Somme.
- 3 M 361 Élection de cinq membres au Corps législatif (29 février et 2 mars 1852). – Instructions, correspondance, procès-verbaux et tableaux de recensement des votes, listes des votants, affiches. 1852

CONSEILLERS GÉNÉRAUX DE DÉPARTEMENT ET D'ARRONDISSEMENT

- 3 M 362-363 Renouveaulement général d'août 1848. 1848-1849
- 362 Élections au conseil général (20 août 1848) : correspondance, tracts, procès-verbaux des opérations électorales, listes des votants, dossiers de contentieux¹⁰⁵.
- 363 Élections au conseil d'arrondissement (27 août 1848) : tracts, procès-verbaux des opérations électorales, dossiers de contentieux.
- 3 M 364 Élections complémentaires de 1848 à 1851¹⁰⁶. – Correspondance¹⁰⁷, procès-verbaux des opérations électorales, listes des votants, affiches . 1848-1851
- 3 M 365-367 Renouveaulement général du 31 juillet, 3 et 8 août 1852. – Correspondance, procès-verbaux des opérations électorales, procès-verbaux de recensement des votes, affiches, dossiers de contentieux. 1852
- 365 Arrondissement d'Abbeville.
- 366 Arrondissement d'Amiens.
- 367 Arrondissement de Doullens, Montdidier, Péronne.

MUNICIPALITÉS

GÉNÉRALITÉS

- 3 M 368 Adoption du suffrage universel, organisation des opérations électorales, division des communes en sections électorales. – Correspondance, arrêtés préfectoraux, instructions, rapports. 1848-1852

DOSSIERS PAR RENOUVELLEMENT

- 3 M 369 Renouveaulement général du 30 juillet 1848 et de juillet-septembre 1852. – Instructions, correspondance, listes des candidats proposés, tableau par arrondissement des maires et adjoints nommés par le préfet et par le Président de la République (arrondissements d'Abbeville et Amiens uniquement), arrêtés de nomination. 1848-1849,1852

¹⁰⁵ Cantons d'Acheux, Bernaville et Nesle : confirmation des élections en 1849.

¹⁰⁶ Conseil d'arrondissement d'Abbeville (1849, 1851). Conseil général : canton de Moreuil (1849), canton de Rue (1851).

¹⁰⁷ Dont correspondance relative à la composition des conseils.

- 3 M 370 Nomination, démission, remplacement¹⁰⁸. – Correspondance, états des mutations, enquête sur les mairies électives, pétitions des habitants et rapports sur les maires et adjoints. 1848-1852
- 3 M 1761* Nomination des maires et adjoint : registre récapitulatif (septembre 1848-1855). 1848-1855

DOSSIERS PAR COMMUNES

- 3 M 371-395 Correspondance, arrêtés préfectoraux, procès-verbaux d'élection et d'installation du conseil municipal, de nomination et d'installation des maires et adjoints, listes des membres du conseil municipal, tableaux et notices sur les maires et adjoints, dossiers de contentieux.
- 371-374 Arrondissement d'Abbeville.
- 371 Abbeville, Acheux, Agenvillers, Aigneville, Ailly-le-Haut-Clocher, Allenay, Argoules, Arrest, Arry, Ault, Bailleul, Beauchamps, Behen, Bellancourt, Bernay, Bethencourt sur Mer, Biencourt, (Le) Boisle, Boismont, Boufflers, bouillancourt en Séry, Bourseville, Bouttencourt, Bouvaincourt, Brailly-Cornehotte, Bray-lès-Mareuil, Brucamps, Brutelles, Buigny-l'Abbé, Buigny-lès Gamaches, Buigny-Saint-Maclou, Bussus-Bussuel, Cahon et Gouy, Cambron, Canchy, Caubert, Caux et l'Heure, Cayeux, Cerisy-Buleux, Chepy, Citernes.
- 372 Cocquerel, Conteville, Coulouvillers, Cramont, Crécy, Crotoy (Le), Dargnies, Dominois, Dompierre-sur-Authie, Domqueur, Domvast, Doudelainville, Dreuil-Hamel, Drucat, Eaucourt, Embreville, Épagne, Épagnette, Ercourt, Ergnies, Estréboeuf, Estrées-les-Crécy, Estruval, Favières, Feuquières-en-Vimeu, Fontaine-sur-Maye, Fontaine-sur-Somme, Forest-l'Abbaye, Forest-Montiers, Framicourt, Francières, Franleu, Fressenneville, Frettemeule, Friaucourt, Friville-Escarbotin, Froyelles, Frucourt, Gamaches, Gapennes, Gorenflos, Grand-Laviers, Grébault-Mesnil, Gueschart.
- 373 Hallencourt, Hautvillers-Ouille, Hiermont, Hocquincourt, Huchenneville, Huppy, Lamotte-Buleux, Lanchères, Liercourt, Ligescourt, Limeux, Long, Longpré-les-Corps-Saints, Longvillers, Machiel, Machy, Maisnières, Maison-Ponthieu, Maison-Roland, Marcheville, Mareuil Martainneville, Méneslies, Mérélessart, Mers les Bains, Mesnil-Domqueur, Miannay, Millencourt-en-Ponthieu, Mons-Boubert, Mouflers, Moyenneville, Nampont-Saint-Martin, Neufmoulin, Neuilly-le-Dien, Neuilly-l'Hôpital, Nibas, Novvion, Noyelles-en-Chaussée, Noyelles-sur-Mer, Ochancourt, Oneux, Oust-Marest.
- 374 Pendé, Ponches, Ponthoile, Pont-Rémy, Port-le-Grand, Quend, Quesnoy-le-Montant, Ramburelles, Rambures,

¹⁰⁸ Notamment en mars-avril 1848 suite à la révolution de février 1848.

Régnière-Écluse, Rue, Saigneville, Sailly-le-Sec, Saint-Blimont, Saint-Maxent, Saint-Quentin-en-Tourmont, Saint-Quentin-la-Motte-Croix-au-Bailly, Saint-Riquier, Saint-Valery-sur-Somme, Sorel-en-Vimeu, Tilloy-Floriville, Titre (Le), Toeufles, Tours-en-Vimeu, Translay (Le), Tully, Valines, Vauchelles, Vaudricourt, Vaux-Marquenneville, Vercourt, Villers-sous-Ailly Villers-sur-Authie, Villeroy-sur-Authie, Vironchaux, Vismes-au-Val, Vitz-sur-Authie, Vron, Wanel, Wiry-au-Mont, Woignarue, Woincourt, Yaucourt-Bussus, Yvrench, Yvrencheux.

375-382 Arrondissement d'Amiens.

- 375 Agnières, Ailly-sur-Somme, Airaines, Allonville, Amiens, Andainville, Argœuves, Arguel, Aubigny, Aumâtre, Aumont, Avelesges, Avesnes-Chaussoy, Bacouel, Baizieux, Bavelincourt, Beaucamps-le-Jeune, Beaucamps-le-Vieux, Beaucourt-sur-l'Hallue, Béhencourt, Belleuse, Belloy-Saint-Léonard, Belloy-sur-Somme. Bergicourt, Bernapré, Bertangles, Bettembos, Bettencourt-Rivière, Bettencourt-Saint-Ouen, Blangy-sous-Poix, Blangy-Tronville, Boisrault, Bonnay.
- 376 Bosquel (Le), Bouchon Bougainville, Bourdon, Bovelles, Boves, Brassy, Breilly, Bresle, Briquemésil, Brocourt, Bussy-lès-Daours, Bussy-lès-Poix, Cachy, Cagny, Camon, Camps-en-Amiénois, Cannessières, Cardonnette, Caulières, Cavillon, Chaussée-Tirancourt (La), Coisy, Condé-Folie, Contay, Contre, Conty, Corbie, Cottenchy, Courcelles-sous-Moyencourt, Courcelles-sous-Thoix.
- 377 Creuse, Croixrault, Croquoison, Crouy, Daours, Dommartin, Dreuil-lès-Amiens, Dreuil-lès-Molliens, Dromesnil, Dury, Épaumesnil, Épléssier, Équennes, Éramecourt, Essertaux, Estrées-sur-Noye, Étoile (L'), Étréjust, Famechon, Ferrières, Flesselles, Fleury, Flixecourt Floxicourt, Fluy, Fontaine-le-Sec, Forceville-en-Vimeu, Fossemanant, Foucaucourt-hors-Nesle, Fouencamps, Fouilloy, Fourcigny, Fourdrinoy.
- 378 Franvillers, Fréchencourt, Frémontiers, Fresnes-Tilloloy, Fresneville, Fresnoy-Andainville, Fresnoy-au-Val, Frettecuisse, Frettemolle, Fricamps, Gauville, Gauville, Gentelles, Glisy, Gouy-l'Hôpital, Grattepanche, Guémicourt, Guibermesnil, Guignemicourt, Guizancourt, Guyencourt-sur-Noye, Hailles, Hamel (Le), Hamelet, Hangest-sur-Somme, Heilly, Hénencourt, Hescamps-Saint-Clair, Heucourt, Heucourt-Croquoison, Hornoy, Inval-Boiron.
- 379 Laboissière-Saint-Martin, Lachapelle-sous-Poix, Lafresnoye, Lahoussoye, Laleu, Lignièrès-Châtelain, Lignièrès-hors-Foucaucourt, Lincheux-Hallivillers, Liomer, Loeuilly, Longueau, Marcelcave, Marlers, Mazis (Le), Meigneux, Méreaucourt, Méricourt-en-Vimeu, Mesge (Le), Mesnil-Eudin, Métigny, Mirvaux, Molliens-au-Bois. Molliens-Vidame, Monsures, Montagne-Fayel, Montigny-Vilaincourt, Montmarquet, Montonvillers, Morvillers-Saint-Saturnin, Mouflières, Moyencourt-lès-Poix.
- 380 Namps-au-Mont, Namps-au-Val, Nampty-Coppegueule,

- Nesle-l'Hôpital, Neslette, Neuville-au-Bois, Neuville-Coppegueule, Neuville-lès-Loeuilly, Offignies, Oisemont, Oissy, Oresmaux, Orival, Picquigny, Pierregot, Pissy, Plachy-Buyon, Poix de Picardie, Pont-de-Metz, Pont-Noyelles, Poulainville, Prouzel, Querrieux, Quesne (Le), Quesnoy-sur-Airaines, Quevauvillers.
- 381 Rainneville, Remiencourt, Revelles, Ribemont, Riencourt, Rivery, Rubempré, Rumaisnil, Rumigny, Sains-en-Amiénois, Saint-Aubin-Montenoy, Saint-Aubin-Rivière, Saint-Fuscien, Saint-Germain-sur-Bresle, Saint-Gratien, Saint-Léger-le-Pauvre, Saint-Maulvis, Saint-Pierre-à-Gouy, Saint-Romain, Saint-Saufieu, Saint-Sauveur, Saint-Vast-en-Chaussée, Sainte-Segrée, Saisseval, Saleux-Salouël, Saulchoy-sous-Poix, Saveuse, Selincourt, Sénarpont, Sentelie, Seux, Soues, Soupicourt.
- 382 Tailly, Taisnil, Thézy-Glimont, Thieulloy-l'Abbaye, Thieulloy-la-Ville, Thoix, Tilloy-lès-Conty, Tronchoy, Vadencourt, Vaire-sous-Corbie, Vaux-en-Amiénois, Vaux-sous-Corbie, Vecquemont, Velennes, Vergies, Vers-Hébécourt, Vignacourt, Ville-Saint-Ouen, Villeroy, Villers-Bocage, Villers-Bretonneux, Villers-Campsart, Vraignes, Wailly, Warfusée-Abancourt, Warloy-Baillon, Warlus, Woirel, Yzeux.
- 383-385 Arrondissement de Doullens.
- 383 Acheux, Agenville, Arquèves, Authieux, Authie, Authieule, Barly, Bayencourt, Béalcourt, Beaumetz, Beauquesne, Beauval, Beauvoir-Rivière, Bernâtre, Bernaville, Berneuil, Berteaucourt-les-Dames, Bertrancourt, Boisbergues, Bonneville, Bouquemaison, Brévillers, Bus, Canaples, Candas, Coigneux, Courcelles-au-Bois, Domart-en-Ponthieu, Domesmont, Doullens, Englebelmer, Épécamps.
- 384 Fieffes, Fienvillers, Forceville, Franqueville, Fransu, Frohen-le-Grand, Frohen-le-Petit, Gézaincourt, Gorges, Grouches-Luchuel, Halloy-lès-Pernois, Harponville, Havernas, Hédauville, Hem, Hérissart, Heuzecourt, Humbercourt, Lanches-Saint-Hilaire, Léalvillers, Longuevillette, Louvencourt, Luchaux, Mailly, Maizicourt, Marieux, Meillard (Le), Mézerolles, Montigny, Montrelet, Naours, Neuville, Occoches, Outrebois.
- 385 Pernois, Prouville, Puchevillers, Raincheval, Remaisnil, Ribeaucourt, Saint-Acheul, Saint-Léger-les-Authies, Saint-Léger-lès-Domart, Saint-Ouen, Senlis-le-Sec, Surcamps, Talmas, Terramesnil, Thièvres, Vacquerie, Varennes, Vauchelles-lès-Authie, Vauchelles-lès-Domart, Vicogne (La), Wargnies.
- 386-389 Arrondissement de Montdidier.
- 386 Ailly-sur-Noye, Ainal-Septoutre, Andechy, Armancourt, Arvillers, Assainvillers, Aubercourt, Aubvillers, Ayencourt, Balâtre, Beaucourt, Beaufort-en-Santerre, Becquigny, Berny-sur-Noye, Berteaucourt, Beuvraignes, Biarre, Billancourt, Bouchoir, Bouillancourt, Boussicourt, Braches, Breuil, Bus, Caix, Cantigny, Cardonnois (Le), Carrépuis, Castel, Cayeux-

- en-Santerre, Chavatte (La), Champien, Chaussoy-Épagny, Chilly, Chirmont, Contoire-Hamel, Coullemelle, Courtemanche, Cremery, Cressy-Omencourt, Curchy.
- 387 Damery, Dancourt, Davenescourt, Demuin, Domart-sur-la-Luce, Dreslincourt, Échelle-Saint-Aurin (L'), Erches, Ercheu, Esclainvillers, Étalon, Ételfay, Faloise (La), Faverolles, Fescamps, Fignièrès, Flers-sur-Noye, Folleville, Folies, Fonches, Fonchette, Fontaine-sous-Montdidier, Fouquescourt, Fransart, Fransures, Fresnoy-en-Chaussée, Fresnoy-lès-Roye, Goyencourt, Gratibus, Grivesnes, Grivillers, Gruny, Guerbigny, Guillaucourt.
- 388 Hallivillers, Hallu, Hangard, Hangest-en-Santerre, Harbonnières, Hargicourt, Hattencourt, Herly, Hortoy (L'), Ignaucourt, Jumel, Laboissière, Laucourt, Lawarde-Mauger, Liancourt-Fosse, Lignièrès, Louvrechy, Mailly-Raineval, Malpart, Manicourt, Marché-Allouarde, Maresmontiers, Marquivillers, Maucourt, Méharicourt, Merville-au-Bois, Mesnil-Saint-Georges, Mézières, Montdidier, Moreuil, Morisel, Moyencourt, Neuville-Sire-Bernard (La), Onvillers, Parvillers, Piennes, Pierrepont, Plessier-Rozainvillers (Le), Popincourt, Punchy.
- 389 Quesnel (Le), Quesnoy (Le), Quiry-le-Sec, Remaugies, Rethonvillers, Rogy, Roiglise, Rollot, Rosières-en-Santerre, Rouvrel, Rouvroy, Roye, Rubescourt, Saint-Mard, Saulchoy-sur-Davenescourt, Sauvillers-Mongival, Sourdon, Thennes, Thory, Tilloloy, Verpillières, Villers-aux-Érables, Villers-lès-Roye, Villers-Tournelle, Vrély, Warsy, Warvillers, Wiencourt-l'Équipée.
- 390-395 Arrondissement de Péronne.
- 390 Ablaincourt, Aizecourt-le-Bas, Aizecourt-le-Haut, Albert, Allaines, Assevillers-en-Santerre, Athies, Auchonvillers, Authuille, Aveluy, Barleux, Bazentin, Beaucourt-sur-Ancre, Beaumont-Hamel, Bécourt-Bécordel, Becquincourt, Belloy, Berny, Béthencourt-sur-Somme, Biaches, Bouchavesnes, Bouvincourt, Bouzincourt, Bray, Brie, Brouchy, Buire-Courcelles, Buire-sous-Corbie, Bussu, Buverchy.
- 391 Cappy, Carnoy, Cartigny, Cerisy-Gailly, Chaulnes, Chipilly, Chuignes, Cizancourt, Cléry-sur-Somme, Combles, Contalmaison, Courcelette, Croix-Moligneaux, Curlu, Dernancourt, Devise, Doingt-Flamicourt, Dompierre-en-Santerre, Douilly, Driencourt, Éclusier-Vaux, Ennemain, Épehy, Épénancourt, Éppeville, Équancourt, Esmery-Hallon, Estouilly, Estrées-Deniécourt, Estrées-en-Chaussée, Éterpigny, Étinehem.
- 392 Falvy, Fay, Feuillères, Fins, Flaucourt, Flers-sur-Somme, Fontaine-lès-Cappy, Foucaucourt, Framerville, Frégicourt, Fresnes, Fricourt, Frise, Ginchy, Grandcourt, Grécourt, Gueudecourt, Guillemont, Guyencourt-Saulcourt, Ham, Hancourt, Hardecourt-aux-Bois, Herbécourt, Herleville, Hervilly, Hesbécourt, Heudicourt, Hombleux, Hyencourt-le-Grand, Hyencourt-le-Petit, Irlès.

- 393 Languevoisin-Quiquery, Laviéville, Leforest, Lesboeufs, Licourt, Liéramont, Lihons, Longavesnes, Longueval, Mametz, Manancourt, Marchépot, Maricourt, Marquaix-Hamelet, Matigny, Maurepas, Méaulte, Méricourt-l'Abbé, Méricourt-sur-Somme, Mesnil-Bruntel, Mesnil-en-Arrouaise, Mesnil-Martinsart, Mesnil-Saint-Nicaise, Millencourt, Miraumont, Misery, Moislains.
- 394 Monchy-Lagache, Mons-en-Chaussée, Montauban-de-Picardie, Morchain, Morcourt, Morlancourt, Muille-Villette, Nesle, Neuville-lès-Bray (La), Offoy, Omiécourt, Ovillers-la-Boisselle, Pargny-Fontaine, Péronne, Pertain, Poeuilly, Potte, Pozières, Pressoir, Proyard, Puzeaux, Pys.
- 395 Quivières, Rainecourt, Rancourt, Roisel, Ronssoy, Rouy-le-Grand, Rouy-le-Petit, Saily-Laurette, Saily-le-Sec, Saily-Saillisel, Saint-Christ-Briost, Sainte-Radegonde, Saint-Sulpice, Sancourt, Sorel, Soyécourt, Suzanne, Templeux-la-Fosse, Templeux-le-Guérard, Tertry, Thiépval, Tincourt-Boucly, Treux, Ugny-l'Équipée, Vauvillers, Vermandovillers, Villecourt, Villers-Carbonnel, Villers-Faucon, Ville-sous-Corbie, Voyennes, Vraignes, Y, Ytres.

SECOND EMPIRE (1852-1870)

LISTES ÉLECTORALES

- 3 M 396-400 Listes électorales et tableaux de rectification. 1855, 1869
- 396 Arrondissement d'Amiens (1855).
Essentiellement des tableaux de rectification, peu de listes. Contient également des procès-verbaux de clôture des listes.
- 397 Arrondissement d'Amiens : cantons d'Amiens Nord Est, Amiens Nord Ouest, Amiens Sud Est, Amiens Sud Ouest, Conty, Corbie, Hornoy, Molliens-Vidame (1869).
- 398 Arrondissement d'Amiens : cantons d'Oisemont, Picquigny, Poix, Sains, Villers-Bocage (1869).
- 399 Arrondissements de Doullens et Montdidier (1869).
Manque la liste de la commune de Roye.
- 400 Arrondissement de Péronne (1869).
- 3 M 401 Révision de la liste électorale. – Contentieux : correspondance, arrêt de la cour de cassation, liste électorale des communes de Citerne, Vergies, Doudelainville et Neuville au Bois (1855-1864). Frais d'impression des cartes d'électeur : correspondance (1868).
1855-1868

PLÉBISCITE

- 3 M 402-404 Vote du 8 mai 1870 pour la ratification des réformes libérales opérées dans la Constitution. 1870
- 402 Organisation du scrutin et de la transmission des résultats, division des communes en sections électorales : instructions, arrêtés, tableaux estimatifs des résultats, tracts, affiches, bulletins de vote. Recensement général des votes : correspondance, tableaux récapitulatifs.
- 403-404 Procès-verbaux des opérations électorales.
- 403 Communes des arrondissements d'Abbeville et Amiens.
- 404 Communes des arrondissements de Doullens, Péronne, Montdidier.

DÉPUTÉS

- 3 M 405 Circonscriptions électorales. – Établissement et révision d'un atlas : instructions, correspondance, relevé du nombre des électeurs par circonscription en 1862 et 1867, carte des circonscriptions en 1862 et 1867, tableau récapitulatif des résultats électoraux de 1852 à 1869. 1852-1869
- 3 M 406-408 Élection des 21- 2 juin et 5-6 juillet 1857. 1857-1858
- 406 Organisation, division des communes en sections électorales, contentieux : instructions, correspondance, tracts, affiches. Recensement des votes : tableaux par circonscription, rapports sur les résultats, listes d'émargement.
- 407-408 Procès-verbaux des opérations électorales.
- 407 Communes des arrondissements d'Abbeville et Amiens.
- 408 Communes des arrondissements de Doullens, Péronne, Montdidier.
- 3 M 409 Élections complémentaires de 1860 et 1861¹⁰⁹. – Instructions, arrêtés, correspondance, procès-verbaux de recensement des votes, procès-verbaux des opérations électorales, tableaux récapitulatifs des votes, listes d'émargement, affiches. 1859-1861
- 3 M 410-412 Élections des 31 mai et 1^{er} juin 1863. 1863
- 410 Organisation, division des communes en sections électorales : instructions, correspondance, tracts, affiches. Recensement des votes : procès-verbaux de recensement des votes et tableaux par circonscription.
- 411-412 Procès-verbaux des opérations électorales.
- 411 Communes des arrondissements d'Abbeville et Amiens.
- 412 Communes des arrondissements de Doullens, Péronne, Montdidier.
- 3 M 413-414 Élections complémentaires de 1867 et 1868 . – Instructions, correspondance, professions de foi, tracts, procès-verbaux des opérations électorales et de recensement des votes, listes d'émargement, affiches. 1867-1868
- 413 Élection dans la 4^e circonscription (18-19 août 1867)¹¹⁰.
- 414 Élection dans la 3^e circonscription (21-22 décembre 1867, 4-5

¹⁰⁹ Élection des 8 et 9 janvier 1860 (arrondissement d'Abbeville, 2^e circonscription) : remplacement de Prosper de Mautort de Tillet de Clermont-Tonnerre, décédé. Élection des 13 et 14 octobre 1861 (arrondissement d'Amiens, 1^{ère} circonscription) : remplacement de Constant Prudent Casimir Allart décédé.

¹¹⁰ Remplacement d'Edouard Marie Pierre de Morgan, décédé.

janvier et 28-29 juin 1868)¹¹¹.

3 M 415-419	Élection des 23 mai et 6 juin 1869.	1868-1869
	415 Organisation et résultat du scrutin : instructions, correspondance, prestation de serment des candidats, tracts, affiches.	
	416 Surveillance de la situation électorale et analyse des résultats : correspondance avec le ministère de l'Intérieur, notes, rapports des commissaires de police, des maires et des fonctionnaires, (1868-1869) coupures de presse.	
	417-419 Procès-verbaux des opérations électorales, procès-verbaux de recensement des votes	
	417 Communes des 1 ^{ère} et 2 ^e circonscriptions électorales.	
	418 Communes des 3 ^e et 4 ^e circonscriptions électorales.	
	419 Communes de la 5 ^e circonscription électorale.	

CONSEILLERS GÉNÉRAUX DE DÉPARTEMENT ET D'ARRONDISSEMENT

3 M 420	Composition du conseil général et des conseils d'arrondissement. – Correspondance, notices individuelles, notes récapitulatives (incomplètes) des résultats obtenus par élu, tableaux récapitulatifs.	1853-1870
3 M 421-422	Renouvellement triennal des 2 et 3 juin 1855.	1855
	421 Organisation du scrutin, division des communes en sections électorales, résultats : instructions, arrêtés préfectoraux correspondance, rapports, liste des membres élus, affiches.	
	422 Procès-verbaux des opérations électorales, procès-verbaux de recensement des votes.	
	Pour les arrondissements de Doullens, Montdidier et Péronne, il manque des cantons.	
3 M 423	Renouvellement triennal du 13 juin 1858. – Organisation, choix des candidats du gouvernement, résultats et contentieux : instructions, correspondance, rapports, tracts, tableau des suffrages obtenus, procès-verbaux de recensement général des votes, procès-verbaux des opérations électorales, dossiers de contentieux, affiches.	1858-1859
3 M 424-426	Renouvellement triennal du 16 juin 1861.	1861
	424 Organisation, résultats et contentieux : instructions, correspondance, liste des membres sortants, liste des candidats, tracts, rapport sur la situation électorale, affiches.	
	425 Recensement par commune des suffrages obtenus.	

¹¹¹ Remplacement de François Henri Alexandre Conneau, nommé sénateur.

- 426 Procès-verbaux des opérations électorales, procès-verbaux de recensement des votes.
- 3 M 427 Renouvellement triennal du 19 juin 1864. – Organisation et résultats : instructions, arrêtés, correspondance, tracts, procès-verbaux de recensement des votes, tableaux statistiques, liste des candidats élus, dossier de contentieux, affiches. 1864
- 3 M 428-429 Renouvellement général du 3 et 4 août 1867. 1867
- 428 Organisation du scrutin, division des communes en sections électorales, résultats : correspondance, rapports, notices de renseignements relatives aux élus, dossiers de contentieux, tracts affiches.
- 429 Procès-verbaux des opérations électorales; procès-verbaux de recensement général des votes, bulletins nuls.
- 3 M 430-431 Renouvellement triennal des 12 et 19 juin 1870. 1870
- 430 Organisation du scrutin, division des communes en sections électorales, résultats : correspondance, dépêches télégraphiques, tracts, rapports sur la situation électorale, dossiers de contentieux affiches.
- 431 Procès-verbaux des opérations électorales, procès-verbaux de recensement des votes.
- 3 M 432-433 Élections complémentaires. 1853-1870
- 432 Élections de membres de conseil général¹¹² : correspondance, rectification de la liste électorale, procès-verbaux de recensement des votes, procès-verbaux des opérations électorales transmission des résultats, tableaux des résultats, dossiers de contentieux, tracts, affiches (1856-1870).
- 433 Élections de membres des conseils d'arrondissement¹¹³ : correspondance, procès-verbaux des opérations électorales et de recensement des votes, résultats, notices de renseignements sur les élus, tracts, affiches (1853-1870).

¹¹² 1856 : canton d'Ault. 1857 : cantons d'Hallencourt et de Roye. 1859 : cantons d'Oisement et Poix. 1860 : cantons de Long, Moreuil et Péronne. 1861 : canton de Nesle. 1862 : Amiens Sud Ouest. 1863 : cantons de Bray et Amiens Nord Ouest. 1865 : canton de Sains. 1866 : cantons de Chaulnes et Oisemont. 1867 : canton d'Ailly sur Noye. 1870 : cantons de Roye et Saint-Valery-sur-Somme.

¹¹³ 1853 : canton d'Oisemont. 1855 : canton de Saint-Valery-sur-Somme. 1856 : cantons d'Acheux, Bernaville. 1857 : cantons de Crécy et Ault. 1859 : cantons de Corbie et Bernaville. 1860 : cantons de Domart, Combles. 1862 : cantons de Villers Bocage, Amiens Sud Est et Sud Ouest. 1863 : cantons de Bernaville et Rosières. 1865 : cantons de Roye et Combles. 1866 : cantons de Roisel, Ailly-le-Haut-Clocher, Abbeville Sud, Chaulnes. 1867 : cantons d'Amiens Nord-Est, Molliens-Vidame et Acheux. 1868 : canton de Rue. 1869 : canton d'Abbeville Sud. 1870 : canton d'Hallencourt.

MUNICIPALITÉS

DOSSIERS PAR RENOUVELLEMENT

Maires et adjoints

- 3 M 434 Renouvellements quinquennaux de 1855 à 1870, et renouvellement de 1853. –
Correspondance, listes de candidats proposés. 1853-1870
- 3 M 435 Nominations. 1854-1870
- 3 M 1763*-1764*
- 435 Instructions, listes récapitulatives des mutations par trimestre, listes
des maires et adjoints choisis en dehors des conseils municipaux,
états récapitulatifs des maires et adjoints (1854-1870).
- 1762, 1764* Registres récapitulatifs.
- 1762* 1^{er} août 1855-1860
- 1764* 1860-1880
- Manque le début : Abbeville et Ablaincourt.

Conseillers municipaux

- 3 M 436 Renouvellement quinquennal de 1855. – Organisation et résultats du scrutin :
instructions, arrêtés préfectoraux, correspondance, tableau des résultats, dossier
de contentieux. 1855
- 3 M 437 Renouvellement quinquennal de 1860. – Organisation du scrutin, division des
communes en sections électorales, résultats : instructions, arrêtés de
convocation des électeurs, correspondance, état des bulletins de vote imprimés,
rapports, fiches récapitulatives des résultats. 1860
- 3 M 438-439 Renouvellement quinquennal de 1865 1865
- 438 Organisation du scrutin, division des communes en sections
électorales, résultats : arrêtés préfectoraux, correspondance, états
récapitulatifs généraux des résultats.
- 439 Vérification des urnes : certificats de conformité établis par les
maires.
- 3 M 440-441 Renouvellement quinquennal de 1870. août 1870
- 440 Organisation du scrutin, résultats, division des communes en

sections électorales : correspondance, pétitions, liste des démissionnaires, états récapitulatifs généraux des résultats, affiches.

441 Tracts, professions de foi, bulletins de vote.

3 M 442 Conseils municipaux. – Suspension et dissolution : circulaires, listes récapitulatives (1853-1865). Projet de loi sur l'organisation municipale et renouvellement des conseils municipaux : instructions, rapports (1866-1867).
1853-1867

DOSSIERS PAR COMMUNES

3 M 443-489 Organisation et résultats des élections : correspondance, listes des électeurs, procès-verbaux des opérations électorales, listes de conseillers municipaux. Nominations des maires et adjoints : renseignements sur les candidats, arrêtés, procès-verbaux d'installation et de prestations de serment, avis de décès et démission, dossiers de contentieux.

Dossiers classés par arrondissement et par commune.

443-452 Arrondissement d'Abbeville.

443 Abbeville, Acheux, Agenvillers, Aigneville, Ailly-le-Haut Clocher, Allenay, Allery, Argoules, Arrest, Arry, Ault, Bailleul, Beauchamps, Behen, Bellancourt, Bernay.

444 Béthencourt-sur-Mer, Biencourt, (Le) Boisle, Boismont, Boufflers, Bouillancourt-en-Séry, Bourseville, Bouttencourt, Bouvaincourt, Brailly-Cornehotte, Bray-lès-Mareuil, Brucamps, Brutelles, Buigny-l'Abbé, Buigny-lès-Gamaches, Buigny-Saint-Maclou, Bussus-Bussuel.

445 Cahon et Gouy, Cambron, Canchy, Caux et l'Heure, Cayeux, Cerisy Buleux, Chepy, Citernes, Cocquerel, Conteville, Coulonvillers, Cramont, Crécy, (Le) Crotoy.

446 Dargnies, Dominois, Domléger, Dompierre-sur-Authie, Domqueur, Domvast, Doudelainville, Dreuil-Hamel, Drucat, Eaucourt, Embreville, Épagne, Épagnette, Épagne-Épagnette, Ercourt, Ergnies, Estréboeuf, Estrées-les-Crécy.

447 Favières, Feuquières-en-Vimeu, Fontaine-sur-Maye, Fontaine-sur-Somme, Forest-l'Abbaye, Forest-Montiers, Framicourt, Francières, Franleu, Fressenneville, Fretteville, Friaucourt, Friville-Escarbotin, Froyelles, Frucourt.

448 Gamaches, Gapennes, Gorenflos, Grand-Laviers, Grébault-Mesnil, Gueschart, Hallencourt, Hautvillers-Ouville, Hiermont, Hocquincourt, Huchenneville, Huppy, Lamotte-Buleux, Lanchères, Liercourt, Ligescourt, Limeux, Long, Longpré-les-Corps-Saints, Longvillers.

449 Machiel, Machy, Maisnières, Maison-Ponthieu, Maison-Roland, Marcheville, Mareuil-Caubert, Martainneville, Méneslies, Mérélessart, Mers-les-Bains, Mesnil-Domqueur, Miannay, Millencourt-en-Ponthieu, Mons-Boubert, Moufflers, Moyenneville, Nampont-Saint-Martin, Neufmoulin.

- 450 Neuilly-le-Dien, Neuilly-l'Hôpital, Nibas, Nouvion, Noyelles-en-Chaussée, Noyelles-sur-Mer, Ochancourt, Oneux, Oust-Marest, Pendé, Ponches, Ponthoile, Pont-Rémy, Port-le-Grand, Quend, Quesnoy-le-Montant, Ramburelles, Rambures, Régnière-Écluse, Rue.
- 451 Saigneville, Sailly-le-Sec, Saint-Blimont, Saint-Maxent, Saint-Quentin-en-Tourmont, Saint-Quentin-la-Motte-Croix-au-Bailly, Saint-Riquier, Saint-Valery-sur-Somme, Sorel-en-Vimeu, Tilloy-Floriville, Titre (Le), Toeufles, Tours-en-Vimeu, Translay (Le), Tully, Valines, Vauchelles.
- 452 Vaudricourt, Vaux-Marquenneville, Vercourt, Villers-sous-Ailly, Villers-sur-Authie, Vironchaux, Vismes-au-Val, Vitz, Villeroy, Vron, Wanel, Wiry-au-Mont, Woignarue, Woincourt, Yaucourt-Bussus, Yvrench, Yvrencheux, Yzengremer.
- 453-469 Arrondissement d'Amiens.
- 453 Agnières, Ailly-sur-Somme, Airaines, Allonville, Amiens, Andainville.
- 454 Argoeuves, Arguel, Aubigny, Aumâtre, Aumont, Avelesges, Avesnes-Chaussoy, Bacouel, Baizieux, Bavelincourt, Beaucamps-le-Jeune, Beaucamps-le-Vieux, Beaucourt-sur-l'Hallue, Béhencourt, Belleuse, Belloy-Saint-Léonard, Belloy-sur-Somme, Bergicourt, Bernapré.
- 455 Bertangles, Bettembos, Bettencourt-Rivière, Bettencourt-Saint-Ouen, Blangy-sous-Poix, Blangy-Tronville, Boisrault, Bonnay, Bosquel (Le), Bouchon, Bougainville, Bourdon, Bovelles, Boves.
- 456 Brassy, Breilly, Bresle, Briquemesnil, Brocourt, Bussy-lès-Daours, Bussy-lès-Poix, Cachy, Cagny, Camon, Camps-en-Amiénois, Cannessières, Cardonnette, Caulières, Cavillon, Chaussée-Tirancourt (La), Coisy, Condé-Folie, Contay.
- 457 Contre, Conty, Corbie, Cottenchy, Courcelles-sous-Moyencourt, Courcelles-sous-Thoix, Creuse, Croixrault, Croquoison, Crouy, Daours, Dommartin, Dreuil-lès-Amiens, Dreuil-lès-Molliens, Dromesnil, Dury, Épaumesnil, Éplésier.
- 458 Équennes, Éramecourt, Essertaux, Estrées-sur-Noye, Étoile (L'), Étréjust, Famechon, Ferrières, Flesselles, Fleury, Flixécourt, Floxicourt, Fluy, Fontaine-le-Sec, Forceville-en-Vimeu, Fossemanant.
- 459 Foucaucourt-hors-Nesle, Fouencamps, Fouilloy, Fourcigny, Fourdrinoy, Franvillers, Fréchencourt, Frémontiers, Fresnes-Tilloloy, Fresneville, Fresnoy-Andainville, Fresnoy-au-Val, Frettecuisse, Frettemolle, Fricamps.
- 460 Gauville, Gentelles, Glisy, Gouy-l'Hôpital, Grattepanche, Guémicourt, Guibermesnil, Guignemicourt, Guizancourt, Guyencourt-sur-Noye, Hailles, Hamel (Le), Hamelet, Hangest-sur-Somme.
- 461 Heilly, Hénencourt, Hescamps-Saint-Clair, Heucourt, Heucourt-Croquoison, Hornoy, Inval-Boiron, Laboissière-Saint-Martin, Lachapelle-sous-Poix, Lafresnoye,

- Lahoussoye, Laleu, Lamaronde, Lamotte-Brebière, Lamotte-en-Santerre, Lignières-Châtelain, Lignières-hors-Foucaucourt.
- 462 Lincheux-Hallivillers, Liomer, Loeuilly, Longueau, Marcelcave, Marlers, Mazis (Le), Meigneux, Méréaucourt, Méricourt-en-Vimeu, Mesge (Le), Mesnil-Eudin, Métigny, Mirvaux.
- 463 Molliens-au-Bois. Molliens-Vidame, Monsures, Montagne-Fayel, Montigny-Vilaincourt, Montmarquet, Montonvillers, Morvillers-Saint-Saturnin, Mouflières, Moyencourt-lès-Poix, Namps-au-Mont, Namps-au-Val, Nampty-Coppegueule, Nesle-l'Hôpital, Neslette, Neuville-au-Bois, Neuville-Coppegueule, Neuville-lès-Loeuilly.
- 464 Offignies, Oisemont, Oissy, Oresmaux, Orival, Picquigny, Pierregot, Pissy, Plachy-Buyon, Poix de Picardie, Pont-de-Metz, Pont-Noyelles, Poulainville, Prouzel, Querrieu, Quesne (Le), Quesnoy-sur-Airaines, Quevauvillers.
- 465 Rainneville, Remiencourt, Revelles, Ribemont, Riencourt, Rivery, Rubempré, Rumaisnil, Rumigny, Sains-en-Amiénois, Saint-Aubin-Montenoy, Saint-Aubin-Rivière, Saint-Fuscien, Saint-Germain-sur-Bresle.
- 466 Saint-Gratien, Saint-Léger-le-Pauvre, Saint-Maulvis, Saint-Pierre-à-Gouy, Saint-Romain, Saint-Saulfieu, Saint-Sauveur, Saint-Vast-en-Chaussée, Sainte-Segrée, Saisseval, Saleux-Salouël, Saulchoy-sous-Poix.
- 467 Saveuse, Selincourt, Sénarpont, Sentelie, Seux, Soues, Soupicourt, Tailly, Taisnil, Thézy-Glimont, Thieulloy-l'Abbaye, Thieulloy-la-Ville, Thoix, Tilloy-lès-Conty, Tronchoy.
- 468 Vadencourt, Vaire-sous-Corbie, Vaux-en-Amienois, Vaux-sous-Corbie, Vecquemont, Velennes, Vergies, Vers-Hébécourt, Vignacourt, Ville-Saint-Ouen, Villeroy.
- 469 Villers-Bocage, Villers-Bretonneux, Villers-Campsart, Vraignes, Wailly, Warfusée-Abancourt, Warloy-Baillon, Warlus, Woirel, Yzeux.
- 470-474 Arrondissement de Doullens.
- 470 Acheux, Agenville, Arquèves, Authieux, Authie, Authieule, Barly, Bayencourt, Béalcourt, Beaumetz, Beauquesne, Beauval, Beauvoir-Rivière, Bernâtre, Bernaville, Berneuil, Berteaucourt-les-Dames.
- 471 Bertrancourt, Boisbergues, Bonneville, Bouquemaison, Brévillers, Bus, Canaples, Candas, Coigneux, Colincamps, Courcelles-au-Bois, Domart, Domesmont, Doullens, Englebelmer, Épécamps.
- 472 Fieffes, Fienvillers, Forceville, Franqueville, Fransu, Frohen-le-Grand, Frohen-le-Petit, Gézaincourt, Gorges, Grouches-Luchuel, Halloy-lès-Pernois, Harponville, Havernas, Hédauville, Hem, Hérissart, Heuzecourt, Humbercourt.
- 473 Lanches-Saint-Hilaire, Léalvillers, Longuevillette, Louvencourt, Luchoux, Mailly, Maizicourt, Marieux, Meillard

- (Le), Mézerolles, Montigny, Montrelet, Naours, Neuville, Occoches, Outrebois.
- 474 Pernois, Prouville, Puchevillers, Raincheval, Remaisnil, Ribeaucourt, Saint-Acheul, Saint-Léger-lès-Authie, Saint-Léger-lès-Domart, Saint-Ouen, Senlis-le-Sec, Surcamps, Talmas, Terramesnil, Thièvres, Toutencourt, Vacquerie, Varennes, Vauchelles-lès-Authie, Vauchelles-lès-Domart, Vicogne (La), Wargnies.
- 475-481 Arrondissement de Montdidier.
- 475 Ailly-sur-Noye, Ainval-Septoutre, Andechy, Armancourt, Arvillers, Assainvillers, Aubercourt, Aubvillers, Ayencourt, Balâtre, Bayonvillers, Beaucourt, Beaufort-en-Santerre, Becquigny, Berny sur Noye, Berteaucourt, Beuvraignes, Biarre, Billancourt, Bouchoir, Bouillancourt.
- 476 Boussicourt, Braches, Breuil, Bus, Caix, Cantigny, Cardonnois (Le), Carrépuis, Castel, Cayeux-en-Santerre, Chavatte (La), Champien, Chaussoy-Épagny, Chilly, Chirmont, Contoire-Hamel, Coullemelle, Courtemanche, Cremery, Cressy-Omencourt, Curchy.
- 477 Damery, Dancourt, Davenescourt, Demuin, Domart-sur-la-Luce, Dreslincourt, Échelle-Saint-Aurin (L'), Erches, Ercheu, Esclainvillers, Étalon, Étefay, Falaise (La), Faverolles, Fescamps, Fignièrès, Flers-sur-Noye, Folleville, Folies.
- 478 Fonches, Fonchette, Fontaine sous Montdidier, Fouquescourt, Fransart, Fransures, Fresnoy-en-Chaussée, Fresnoy-lès-Roye, Goyencourt, Gratibus, Grivesnes, Grivillers, Gruny, Guerbigny, Guillaucourt, Hallivillers, Hallu, Hangard, Hangest-en-Santerre, Harbonnières, Hargicourt, Hattencourt, Herly, Hortoy (L').
- 479 Ignaucourt, Jumel, Laboissière, Laucourt, Lawarde-Mauger, Liencourt-Fosse, Lignièrès, Louvrechy, Mailly-Raineval, Malpart, Manicourt, Marché-Allouarde, Maresmontiers, Marquivillers, Maucourt, Méharicourt, Merville-au-Bois, Mesnil-Saint-Georges, Mézières, Montdidier, Moreuil, Morisel, Moyencourt.
- 480 Neuville-Sire-Bernard (La), Onvillers, Parvillers, Piennes, Pierrepont, Plessier-Rozainvillers (Le), Popincourt, Punchy, Quesnel (Le), Quesnoy (Le), Quiry-le-Sec, Remaugies, Rethonvillers, Rogy, Roiglise, Rollot, Rosières-en-Santerre, Rouvrel, Rouvroy, Roye, Rubescourt.
- 481 Saint-Mard, Saulchoy-sur-Davenescourt, Sauvillers-Mongival, Sourdon, Thennes, Thory, Tilloloy, Verpillières, Villers-aux-Erables, Villers-lès-Roye, Villers-Tournelle, Vrély, Warsy, Warvillers, Wiencourt-l'Équipée.
- 482-489 Arrondissement de Péronne.
- 482 Ablaincourt, Aizecourt-le-Bas, Aizecourt-le-Haut, Albert, Allaines, Assevillers-en-Santerre, Athies, Auchonvillers, Authuille, Aveluy, Barleux, Bazentin, Beaucourt-sur-Ancre, Beaumont-Hamel, Bécourt-Bécordel, Becquincourt, Belloy-en-Santerre, Bernes-Fléchin, Berny, Béthencourt-sur-

- Somme, Biaches, Bouchavesnes, Bouvincourt, Bouzincourt, Bray-sur-somme, Brie, Brouchy, Buire-Courcelles, Buire-sous-Corbie, Bussu, Buverchy.
- 483 Cappy, Carrépuis, Carnoy, Cartigny, Cerisy-Gailly, Chaulnes, Chaussoy-Epagny, Chipilly, Chuignes, Chuignolles, Cizancourt, Cléry-sur-Somme, Combles, Contalmaison, Courcellette, Croix-Moligneaux, Curlu, Dernancourt, Devise, Doingt-Flamicourt, Dompierre-en-Santerre, Douilly, Driencourt.
- 484 Éclusier-Vaux, Ennemain, Épehy, Épéanancourt, Éppeville, Équancourt, Esmerly-Hallon, Estouilly, Estrées-Deniécourt, Estrées-en-Chaussée, Éterpigny, Étinehem, Falvy, Fay, Feuillères, Fins, Flaucourt, Flers-sur-Somme, Fontaine-lès-Cappy, Foucaucourt, Framerville, Fresnes, Fricourt, Frise.
- 485 Ginchy, Grandcourt, Grécourt, Gueudecourt, Guillemont, Guyencourt-Saulcourt, Ham, Hancourt, Hardecourt-aux-Bois, Herbécourt, Herleville, Hervilly, Hesbécourt, Heudicourt, Hombleux, Hyencourt-le-Grand, Hyencourt-le-Petit, Irlès, Languevoisin-Quiquery, Laviéville, Leforest, Lesboeufs, Licourt, Liéramont, Lihons, Longavesnes, Longueval.
- 486 Mametz, Manancourt, Marchélepot, Maricourt, Marquaix-Hamelet, Matigny, Maurepas, Méaulte, Méricourt-l'Abbé, Méricourt-sur-Somme, Mesnil-Bruntel, Mesnil-en-Arrouaise, Mesnil-Martinsart, Mesnil-Saint-Nicaise, Millencourt, Miraumont, Misery, Moislains.
- 487 Monchy-Lagache, Mons-en-Chaussée, Montauban-de-Picardie, Morchain, Morcourt, Morlancourt, Muille-Villette, Nesle, Neuville-lès-Bray (La), Offoy, Omiécourt, Ovillers-la-Boisselle, Pargny-Fontaine, Péronne, Pertain, Poeuilly, Potte, Pozières, Pressoir, Proyard, Puzeaux, Pys.
- 488 Quivières, Rainecourt, Rancourt, Roisel, Ronssoy, Rouy-le-Grand, Rouy-le-Petit, Sailly-Laurette, Sailly-le-Sec, Sailly-Saillisel, Saint-Christ-Briost, Sainte-Radegonde, Saint-Sulpice, Sancourt, Sorel.
- 489 Soyécourt, Suzanne, Templeux-la-Fosse, Templeux-le-Guéard, Tertry, Thiépval, Tincourt-Boucly, Treux, Ugny-l'Équipée, Vauvillers, Vermandovillers, Villecourt, Villers-Carbonnel, Villers-Faucon, Ville-sous-Corbie, Voyennes, Vraignes, Y, Ytres.

TROISIEME REPUBLIQUE (1870-1940)

DOCUMENTS GÉNÉRAUX

- 3 M 490 Loi du 29 juillet 1913 sur le secret et la liberté de vote. – Application et acquisition de matériel de vote : affiches, correspondance, prospectus pour isoloir.
1913-1914
- 3 M 491 Circonscriptions électorales. – Création d'une troisième circonscription dans l'arrondissement d'Amiens : rapports, tableaux statistiques comparatifs, cartes, télégrammes (1897-1898). Modifications des circonscriptions d'Amiens et de Péronne : rapports, télégrammes (1901). Projets de division du département en circonscriptions électorales, enquêtes sur la population des circonscriptions : instructions, rapports, tableaux statistiques, carte (1872-1874, 1919-1931). Enquête sur le rétablissement des circonscriptions supprimées : rapports, cartes (1931).
1872-1931

LISTES ÉLECTORALES

- 3 M 492 Révision de la liste électorale. – Instructions (1874, 1880, 1912-1938). Vote des militaires : circulaires, instructions (1887-1912).
1874-1938
- 3 M 493-494 Révision des listes électorales. – Relevés numériques des électeurs inscrits, décisions des juges de paix, liste des membres des commissions municipales, correspondance, réclamations, instructions, nomination des délégués de l'administration.
Pour 1870-1880 ne concerne que l'arrondissement d'Amiens.
1870-1903
- | | |
|-----|--|
| 493 | 1870, 1872, 1876, 1878-1880, 1892-1899 |
| 494 | 1900-1903 |
- 3 M 495 Application de la loi électorale du 7 juillet 1874. – Désignation des délégués à la commission municipale de renvoi des listes : délibérations des conseils municipaux.
1874

3 M 496-498	Listes électorales (municipales et politiques).	1884
	496 Arrondissement de Doullens (canton d'Acheux seulement).	
	497 Arrondissement de Montdidier.	
	498 Arrondissement de Péronne (sauf canton de Roisel).	
3 M 499-502	Listes électorales.	1890
	499 Arrondissement d'Amiens (sauf cantons de Corbie, Oisemont, Villers- Bocage).	
	500 Arrondissement de Doullens.	
	501 Arrondissement de Montdidier.	
	502 Arrondissement de Péronne (sauf canton de Nesle).	
3 M 503-506	Listes électorales.	1900
	503 Arrondissement d'Amiens.	
	504 Arrondissement de Doullens.	
	505 Arrondissement de Montdidier.	
	506 Arrondissement de Péronne.	
3 M 507	Listes électorales ¹¹⁴ . – Arrondissement d'Abbeville.	1910
3 M 508	Listes électorales. – Arrondissement de Montdidier.	1912
3 M 509-512	Listes électorales ¹¹⁵ .	1914
	509 Arrondissement d'Abbeville.	
	510 Arrondissement d'Amiens.	
	511 Amiens ville (avec état des radiations).	
	512 Arrondissement de Doullens.	
3 M 513-516	Révision des listes électorales pour 1919 et 1920.	1918-1920
	513 Désignation des délégués aux commissions municipales de révision des listes : délibérations des conseils municipaux, correspondance provenant des communes dévastées dans l'impossibilité de procéder à la révision des listes.	
	514-515 Liste des électeurs originaires de la Somme, réfugiés dans d'autres départements ¹¹⁶ : états adressés par les maires et les préfets (1919).	
	514 Ain à Nord.	

¹¹⁴ Pour Abbeville ville, présentation sous forme de liste d'émargement.

¹¹⁵ Pour Abbeville ville et Amiens ville, présentation sous forme de liste d'émargement.

¹¹⁶ Recensement réalisé en application de la circulaire du ministère de l'Intérieur du 12 décembre 1918.

	515	Oise à Yonne.	
	516	Listes des mobilisés résidant dans la Somme au moment de leur mobilisation (1919). Listes des mobilisables du bureau de recrutement d'Amiens envoyés en sursis d'incorporation (1918-1919). Listes des électeurs de la Somme évacués dans d'autres communes du département (1919).	
3 M 517-525		Listes électorales et tableaux rectificatifs.	1919
	517	Arrondissement d'Abbeville ¹¹⁷ .	
	518	Amiens ville ¹¹⁸ : sections Sud Est et Sud Ouest.	
	519	Amiens ville : sections Nord Est et Nord Ouest.	
	520	Amiens ville : tableaux rectificatifs.	
	521	Arrondissement d'Amiens : cantons d'Amiens, Boves, Conty, Corbie, Hornoy.	
	522	Arrondissement d'Amiens : cantons de Molliens, Oisemont, Picquigny, Poix, Villers-Bocage.	
	523	Arrondissement de Doullens.	
	524	Arrondissement de Montdidier.	
	525	Arrondissement de Péronne.	
3 M 526-531		Listes électorales.	1920
	526	Arrondissement d'Abbeville ¹¹⁹ .	
	527	Amiens ville ¹²⁰ .	
	528	Arrondissement d'Amiens, dont liste des électeurs évacués.	
	529	Arrondissement de Doullens ¹²¹ .	
	530	Arrondissement de Montdidier, dont liste des électeurs évacués.	
	531	Arrondissement de Péronne, dont liste des électeurs évacués.	
3 M 532		Listes électorales pour 1935 et tableaux rectificatifs pour 1936. – Arrondissement d'Amiens : cantons d'Amiens, Boves, Conty, Corbie, Hornoy, Molliens.	1935-1936
3 M 533		Listes électorales pour 1936 et tableaux rectificatifs pour 1937. – Amiens ville ¹²² .	1936-1937

¹¹⁷ Pour Abbeville ville, présentation sous forme de liste d'émargement.

¹¹⁸ Pour les cotes 3 M 518-519, présentation sous forme de liste d'émargement.

¹¹⁹ Pour Abbeville ville, présentation sous forme de liste d'émargement.

¹²⁰ Pour Amiens ville, présentation sous forme de liste d'émargement.

¹²¹ Pour Fienvillers, il manque une grande partie de la liste (il ne reste que les feuillets extérieurs).

¹²² Présentation sous forme de liste d'émargement.

3 M 534-535	Listes électorales de 1938.	1938-1939
	534 Listes électorales et tableaux de radiations (Amiens ville).	
	535 Listes électorales pour 1938 et tableaux rectificatifs pour 1939 (arrondissement d'Amiens : cantons de Acheux, Bernaville, Domart, Doullens).	
3 M 536-541	Révision de la liste électorale pour 1939.	1938-1939
	536 Désignation des délégués à la commission électorale municipal (arrondissement d'Amiens) : délibérations des conseils municipaux.	
	537-541 Listes électorales.	
	537 Arrondissement d'Abbeville.	
	538 Arrondissement d'Amiens, Amiens ville, dont tableaux des additions.	
	539 Arrondissement d'Amiens.	
	540 Arrondissement de Montdidier.	
	541 Arrondissement de Péronne.	

DÉPUTÉS

GÉNÉRALITÉS

3 M 1749	Registres d'inscription des déclarations de candidature (1898-1936). Dossiers individuels : correspondance, coupures de presse, notices individuelles, professions de foi, affiches électorales, textes de discours de campagne, faire-parts de décès, textes des discours du préfet prononcés à l'occasion des obsèques (1893-1949). Concerne : Antoine Georges, Alfred Basquin, Bauduin de Belleval, Blin de Bourdon, Amiral Borel de Brétizel, Michel Brille, docteur Cabanis, François Clermont-Tonnerre, Jean Coache, Jean de Forceville, Pierre de Lupel, Charles Descaure, Henri des Lyons, Paul Dubois, Anatole Jovelet, Louis Klotz, Louis Lallemand, Louis Lebel, Louis Masse, Emile Ternois, Rodolphe Tonnelier, Victor Vion. A noter : Michel Brille (député de 1936 à 1942) fut condamné à mort par contumace pour intelligence avec l'ennemi pendant la guerre et arrêté en 1949. Ndr : il est décédé en 1973.	1893-1949
----------	---	-----------

DOSSIERS PAR RENOUVELLEMENT

3 M 542	Élection ajournée de onze députés à l'Assemblée nationale constituante (16 octobre 1870). – Organisation, division des communes en sections électorales : décrets, instructions, arrêté préfectoral, correspondance, tracts.	1870
3 M 543	Élection de onze représentants à l'Assemblée nationale constituante du 8 février 1871, élections complémentaires des 2 juillet 1871, 7 janvier 1872 et 9 juin	

- 1872¹²³. – Organisation : instructions, correspondance, professions de foi, rapport sur la situation électorale, bulletins de vote. Plan de la salle des séances de l'Assemblée nationale¹²⁴ (1872). Résultats : procès-verbaux de recensement des votes, tableaux statistiques par commune, dépêches télégraphiques, affiches, coupures de presse.
1871-1872
- 3 M 544 Élection des 20 février et 5 mars 1876. – Organisation : instructions, professions de foi, tracts, coupures de presse, affiches. Résultats : procès-verbaux de recensement général des votes, tableaux des suffrages, contentieux.
1876
- 3 M 545 Élection du 14 octobre 1877. – Organisation, rectification de la liste électorale : instructions, correspondance, certificats d'affichage, affiches, tracts. Résultats¹²⁵ : procès-verbaux de recensement général des votes, tableaux statistiques. tableaux de recensement des votes.
1877
- 3 M 546 Élections partielles du 3 mars 1878¹²⁶ et du 6 avril 1879¹²⁷. – Organisation, division des communes en sections électorales : instructions, convocation des collèges électoraux, professions de foi, affiches, tracts. Résultats : procès-verbaux de recensement général des votes.
1878-1879
- 3 M 547 Élection du 21 août 1881. – Organisation, révision des listes électorales, division des communes en sections électorales : instructions, correspondance, rapport sur la situation électorale, professions de foi, coupures de presse, affiches. Résultats : procès-verbaux de recensement général des votes, tableaux statistiques des résultats.
1881
- 3 M 548 Élections partielles du 26 février 1882¹²⁸ et du 12 mars 1882¹²⁹. – Organisation, rectification des listes électorales : instructions, correspondance, rapport sur les réunions publiques, professions de foi. Résultats : procès-verbaux de recensement général des votes, coupures presse.
1882

¹²³ Remplacements du général Faidherbe et de Pierre Callaud (2 juillet 1871), du général Faidherbe (7 janvier 1872) et d'Albert Dauphin, démissionnaire (9 juin 1872).

¹²⁴ Plan avec indication des sièges des représentants de la Somme, extrait du Journal d'Amiens.

¹²⁵ Contient la liste d'émargement pour la commune d'Yvrencheux.

¹²⁶ Arrondissement d'Abbeville, remplacement de Louis Jean Philippe Briet de Rainvilliers.

¹²⁷ Arrondissement de Péronne, remplacement de Charles Mollien décédé.

¹²⁸ Arrondissement d'Abbeville 1^{ère} circonscription, remplacement de Porphyre Labitte, démissionnaire.

¹²⁹ Arrondissement de Péronne 2^e circonscription, remplacement de Victor Henri Emile Magniez, démissionnaire.

- 3 M 549-550 Élection des 4 et 18 octobre 1885. 1885
 549 Organisation, division des communes en sections électorales, rectification des listes électorales : instructions, correspondance, professions de foi, affiches. Contentieux : correspondance.
 550 Résultats : correspondance, récapitulatif des votes par canton, procès-verbaux de recensement général des votes, résultats par commune.
- 3 M 551 Élections partielles du 19 août 1888¹³⁰ et du 6 janvier 1889¹³¹. – Organisation, division des communes en sections électorales, modification des listes électorales : instructions, correspondance, professions de foi, affiches, coupures presse. Résultats : procès-verbaux de recensement général des votes, états récapitulatifs des votes par canton. 1888-1889
- 3 M 552 Élection du 6 octobre 1889. – Organisation, division des communes en sections électorales, rectification de la liste électorale : instructions, correspondance, notices sur les candidats, déclarations de candidature, rapport sur la situation électorale professions de foi, tracts, portraits des candidats, affiches, coupures de presse. Résultats : procès-verbaux de recensement général des votes, tableaux récapitulatifs des votes par canton et par commune. Contentieux. 1889
- 3 M 553 Censures prononcées à la Chambre des députés contre M. Lucien Millevoye, député de la 1^{ère} circonscription d'Amiens les 20 janvier 1890 et 13 mars 1893. – Affichage de l'extrait du procès-verbal : instructions, certificats d'affichage, état des dépenses, affiches. 1890-1893
- 3 M 554 Élections partielles des 27 mars 1892¹³² et 26 mars 1893¹³³. – Organisation, division des communes en sections électorales : instructions, liste des candidats, rapport sur la situation électorale, affiches, tracts. Résultats : procès-verbaux de recensement général des votes, tableaux récapitulatifs des votes. 1892-1893
- 3 M 555 Élection du 20 août 1893. – Organisation : instructions, professions de foi, tracts, notice sur les candidats, déclarations de candidature, liste des candidats, rapport sur la situation électorale, affiches, coupures de presse. Résultats : procès-verbaux de recensement général des votes. 1893

¹³⁰ Remplacement de d'Albert Deberly, décédé.

¹³¹ Remplacement du général Boulanger, qui a opté pour le département du Nord.

¹³² Arrondissement d'Abbeville, 1^{ère} circonscription, remplacement d'Alfred François, décédé.

¹³³ Arrondissement de Montdidier, remplacement de Charles Descaure, décédé.

- 3 M 556 Élection partielle du 18 mars 1894¹³⁴. – Organisation : instructions, correspondance, déclarations de candidature, liste des candidats, professions de foi, coupures de presse, affiches, tracts. Résultats : procès-verbaux de recensement général des votes, tableaux récapitulatifs des votes. 1894
- 3 M 557 Élection partielle du 17 mars 1895¹³⁵. – Organisation : instructions, correspondance, déclarations de candidature, professions de foi, rapport sur la situation électorale, coupure de presse, affiches, tracts. Résultats : tableaux récapitulatifs des votes. 1895
- 3 M 558 Élection partielle du 24 novembre 1895¹³⁶. – Organisation : instructions, correspondance, déclarations de candidature, professions de foi, rapport sur la situation électorale coupures de presse, affiches, tracts. Résultats : tableaux récapitulatifs des votes. 1895
- 3 M 559 Élection partielle du 19 janvier 1896¹³⁷. – Organisation : instructions, correspondance, déclarations de candidature, professions de foi, rapport sur la situation électorale, affiches, coupures de presse. Résultats : procès-verbaux de recensement général des votes, tableaux récapitulatifs des votes. 1896
- 3 M 560-564 Élection des 8 et 22 mai 1898. 1898
- 560 Organisation générale du scrutin, division des communes en sections électorales, révision de la liste électorale : instructions, correspondance, notices sur les candidats, avis de candidature, professions de foi, rapports sur la situation électorale. Contentieux : correspondance.
- 561-562 Résultats : états récapitulatifs des votes par commune, procès-verbaux de recensement général des votes, tableaux récapitulatifs des votes par bureau télégraphique.
- 561 Arrondissement d'Amiens.
- 562 Arrondissements d'Abbeville, Doullens, Montdidier, Péronne.
- 563 Affiches, cartes d'électeur.
- 564 Coupures de presse.

¹³⁴ Arrondissement de Doullens, remplacement d'Octave Léon Dusevel, décédé.

¹³⁵ Arrondissement d'Abbeville, remplacement du comte Gaston de Douville-Maillefeu.

¹³⁶ Arrondissement d'Abbeville, démission de Louis Froment.

¹³⁷ Arrondissement de Montdidier, remplacement d'Ernest Leroy.

- 3 M 565-567 Élection du 21 avril et 11 mai 1902. 1901-1902
- 565 Organisation, division des communes en sections électorales, révision de la liste électorale : instructions, notices sur les candidats, déclarations de candidature, liste des candidats, professions de foi, tracts, rapports sur la situation électorale, coupures de presse.
- 566 Résultats : correspondance, procès-verbaux de recensement général des votes, états récapitulatifs des votes par bureau télégraphique et par commune, dépêches télégraphiques.
- 567 Affiches.
- 3 M 568 Élection partielle du 21 mai 1905¹³⁸. – Organisation : instructions, correspondance, déclarations de candidature, liste des candidats, professions de foi, coupures de presse, affiches. Résultats : procès-verbaux de recensement général des votes, tableaux récapitulatifs des résultats. 1905
- 3 M 569-571 Élection des 6 et 20 mai 1906. 1906
- 569 Dossier général. – Organisation : instructions, rapports sur la situation électorale, notices sur les candidats, transmission des résultats.
- 570-571 Dossier par arrondissement. – Organisation, révision de la liste électorale : déclarations de candidature, liste de candidats, tracts, professions de foi, rapports sur les réunions électorales, coupures de presse, affiches. Résultats : procès-verbaux de recensement général des votes, tableaux statistiques des votes, états des votes par commune.
- 570 Arrondissement d'Amiens.
- 571 Arrondissements d'Abbeville, Doullens, Montdidier, Péronne.
- 3 M 572 Élection partielle du 19 juin 1908¹³⁹. – Organisation, division des communes en sections électorales : instructions, déclarations de candidature, rapports sur la situation électorale, affiches, tracts, coupures de presse. Résultats : procès-verbaux de recensement général des votes, dépêches télégraphiques, tableaux récapitulatifs. 1908
- 3 M 573-574 Élection partielle des 7 et 21 mars 1909. – Organisation, division des communes en sections électorales : instructions, déclarations de candidature, listes des candidats, notices sur les candidats, rapport sur la situation électorale, coupures de presse, affiches, tracts. Résultats : procès-verbaux de recensement des votes, états récapitulatifs des résultats. 1909

¹³⁸ Arrondissement de Péronne, remplacement de Gustave Trannoy.

¹³⁹ Arrondissement d'Amiens, 2^e circonscription, remplacement d'Ernest Cauvin.

- 573 Arrondissement d'Amiens¹⁴⁰.
- 574 Arrondissement de Doullens¹⁴¹.
- 3 M 575 Élections partielles des 3 et 18 juillet 1909¹⁴². – Organisation, division des communes en sections électorales : instructions, listes et déclarations de candidature, professions de foi, rapports sur la situation électorale, coupures de presse, affiches, tracts. Résultats : procès-verbaux de recensement général des votes, états récapitulatifs des votes. 1909
- 3 M 576-579 Élection du 24 avril et 8 mai 1910. 1910
- 576 Dossier général. – Organisation : instructions, correspondance, organisation de la transmission des résultats, imprimés.
- 577-579 Dossier par arrondissement. – Organisation, division des communes en sections électorales : instructions, déclarations de candidature, listes des candidats, tracts, professions de foi, cartes d'électeurs, portraits, rapports sur la situation électorale, affiches. Résultats : procès-verbaux de recensement général des votes, dépêches télégraphiques.
- 577 Arrondissement d'Abbeville, Doullens, Montdidier.
- 578 Arrondissement d'Amiens.
- 579 Arrondissement de Péronne.
- 3 M 580 Élection partielle du 28 août 1910¹⁴³. – Organisation, division des communes en sections électorales : instructions, correspondance, déclarations de candidature, listes des candidats, notices sur les candidats, professions de foi, rapports sur la situation électorale, coupures de presse, affiches, tracts. Résultats : procès-verbaux de recensement général des votes. 1910
- 3 M 581-585 Élections du 26 avril et 10 mai 1914. 1913-1914
- 581 Dossier général. – Organisation, révision de la liste électorale : circulaires, rapports sur la situation électorale, rapports sur les candidats se présentant dans d'autres départements. Résultats : états récapitulatifs des résultats, télégrammes.
- 582 Mise en place de l'affichage électoral : arrêtés des maires, accusés de réception des imprimés électoraux, correspondance.
- 583-584 Dossier par arrondissement. – Organisation : correspondance, notices individuelles des candidats, listes des candidats, professions de foi, tracts, rapports sur la situation et les réunions électorales coupures de presse. Résultats : procès-verbaux de recensement général des votes, tableaux récapitulatifs des résultats, avis des résultats par commune.

¹⁴⁰ Remplacement d'Alphonse Fiquet, élu sénateur.

¹⁴¹ Remplacement d'Albert Rousé, élu sénateur.

¹⁴² Arrondissement d'Abbeville, remplacement d'Ernest Gellé, décédé.

¹⁴³ Arrondissement d'Abbeville, 1^{ère} circonscription, remplacement d'Emile Charles Alfred Coache, décédé.

	583	Arrondissement d'Amiens.	
	584	Arrondissement d'Abbeville, Doullens, Péronne, Montdidier.	
	585	Affiches.	
3 M 586		Élection du 16 novembre 1919. – Organisation : instructions, déclarations de candidature, listes des candidats, professions de foi, rapports sur la situation et la propagande électorale, coupures de presse. Résultats ¹⁴⁴ : procès-verbaux de recensement général des votes, relevés des votes par commune, notices individuelles des députés élus, états récapitulatifs des votes, bordereaux d'envoi des enveloppes contenant les votes des réfugiés.	1919
3 M 587-588		Élection du 11 mai 1924.	1924
	587	Organisation : instructions, déclarations de candidature, liste des candidats, rapports sur les candidats et sur la situation électorale, professions de foi, dépêches télégraphiques, coupures de presse, tracts, affiches. Résultats : procès-verbaux de recensement général des votes, tableaux récapitulatifs des résultats.	
	588	Résultats des opérations électorales par municipalité : dépêches télégraphiques.	
3 M 589-593		Élections des 22 et 29 avril 1928.	1928-1929
	589	Dossier général ¹⁴⁵ . – Organisation : instructions, rapports sur la situation électorale et sur l'attitude des fonctionnaires, déclarations de candidature, listes des candidats, retrait de candidature. Résultats : états récapitulatifs, coupures de presse.	
	590-591	Dossier par arrondissement. – Organisation : rapports sur la situation électorale, déclarations de candidature, liste des candidats, professions de foi. Résultats : tableaux de prévisions des résultats, états récapitulatifs des votes, résultats par commune et par circonscription.	
	590	Arrondissement d'Amiens.	
	591	Arrondissements d'Abbeville, Péronne, Montdidier.	
	592	Affiches.	
	593	Coupures de presse.	
3 M 594		Élection partielle du 16 février 1930 ¹⁴⁶ . – Organisation, division des communes en sections électorales : instructions, correspondance, déclarations de candidature, liste des candidats, cartes électorales, coupures de presse.	1930

¹⁴⁴ Dossier particulier pour le vote des réfugiés.

¹⁴⁵ En particulier instructions relatives au rétablissement du scrutin uninominal.

¹⁴⁶ Arrondissement de Montdidier, remplacement de Pierre de Lupel, décédé.

- 3 M 595-598 Élection des 1^{er} et 8 mai 1932. 1931-1932
- 595 Dossier général. – Organisation, division des communes en sections électorales : instructions, déclarations de candidature, lettres de désistement des candidats rapports sur la situation électorale, cartes électorales. Résultats : états récapitulatifs.
- 596-597 Dossier par arrondissement. – Organisation : déclarations de candidature, listes des candidats, professions de foi, rapport,. Résultats : procès-verbaux de recensement général des votes, états récapitulatifs, avis de résultat par commune.
- 596 Arrondissement d'Amiens.
- 597 Arrondissements d'Abbeville, Péronne, Montdidier.
- 598 Journaux.
- 3 M 599-602 Élection du 26 avril et 3 mai 1936. 1935-1936
- 599 Dossier général. – Organisation, révision des listes électorales : instructions, arrêtés municipaux relatifs à l'affichage électoral, déclarations de candidature, tracts, affiches, rapports sur la situation électorale et sur les candidats, états numériques des électeurs, état des impressions de cartes électorales. Résultats : états récapitulatifs des résultats. Dossiers de contentieux.
- 600-602 Dossier par arrondissement. – Organisation, division des communes en sections électorales : rapports sur la situation électorale, déclarations de candidature, listes des candidats, professions de foi, affiches, bulletins de vote, coupures de presse. Résultats : procès-verbaux de recensement général des votes, états récapitulatifs, avis de résultats par commune.
- 600 Arrondissement d'Abbeville.
- 601 Arrondissement d'Amiens.
- 602 Arrondissements de Montdidier, Péronne.

SÉNATEURS

GÉNÉRALITÉS

- 3 M 1750 Dossiers individuels : correspondance, coupures de presse, notices individuelles, professions de foi, affiches électorales, faire-parts de décès.
- Concerne : Henry Bourdeaux, Ernest Cauvin, Gérard de Berny, Victor Delaporte, Guillaume Desjardins, D'Hardiviller, Paul Duclercq, Eugène Fleury, Louis Froment, René Gouge, Joseph Harent, Alfred Maquennehen, Alphonse Nouvillez, Georges Oger, Achille Pierrin, Albert Rousé, Félix Roux, Emmanuel Simon, Paul Thuillier-Buridard.
- 1895-1949

DOSSIERS PAR RENOUVELLEMENT

- 3 M 603 Élection du 30 janvier 1876. – Désignation des délégués sénatoriaux, contentieux : correspondance, arrêté du conseil de préfecture, listes des délégués élus, procès-verbaux des opérations électorales. Paiement des indemnités de déplacement des délégués, dossiers de contentieux : correspondance.
1876
- 3 M 604 Élection partielle du 8 janvier 1882. – Désignation des délégués sénatoriaux et des suppléants (27 novembre 1881) : instructions, correspondance, listes des délégués élus, rapports relatifs aux résultats, protestations, dossiers de contentieux. Organisation du scrutin : instructions, correspondance, lettre de convocation des délégués, compte rendu des réunions électorales, professions de foi, procès-verbal des opérations électorales, listes d'émargement.
1881-1882
- 3 M 605 Enquêtes préalables à la loi du 9 décembre 1884 : dénombrement de la population municipale, tableau de la couleur politique des conseils municipaux (1884). Élection partielle du 25 janvier 1885¹⁴⁷ : instructions, coupures de presse (1885).
1884-1885
- 3 M 606 Élection complémentaire du 31 janvier 1886¹⁴⁸. – Désignation des délégués sénatoriaux (27 décembre 1885) : instructions, correspondance, états numériques des délégués. Organisation du scrutin : instructions, correspondance relative à l'opinion politique des délégués, listes des délégués sénatoriaux et suppléants, listes des électeurs sénatoriaux avec mention de l'âge, convocation des délégués et relevés des indemnités, professions de foi. Résultats : procès-verbal des opérations électorales.
1885-1886
- 3 M 607 Élection complémentaire du 15 juin 1890¹⁴⁹. – Désignation des délégués sénatoriaux (4-6 mai 1890) : états prévisionnels des résultats, listes des délégués élus avec opinion politique, dossiers de contentieux. Organisation du scrutin : instructions, convocation des délégués, professions de foi coupures de presse. Résultats : procès-verbal des opérations électorales, listes d'émargement.
1890
- 3 M 608 Élection du 4 janvier 1891. – Désignation des délégués sénatoriaux (30 novembre 1890) : instructions, état des délégués et suppléants élus, résultat par commune (uniquement arrondissement de Doullens). Organisation du scrutin : instructions, convocation des délégués, correspondance, listes des délégués

¹⁴⁷ Le département de la Somme n'est pas compris parmi les collèges électoraux convoqués.

¹⁴⁸ Remplacement de Porphyre Labitte, décédé.

¹⁴⁹ Remplacement de Victor Magniez, décédé.

avec opinion politique, rapports sur la situation électorale et l'opinion politique des délégués, professions de foi. Résultats : procès-verbal des opérations électorales, listes d'émargement.

1890-1891

3 M 609

Élection complémentaire du 21 mai 1893¹⁵⁰. – Désignation des délégués sénatoriaux (19 avril 1893) : état des délégués et suppléants élus, dossiers de contentieux. Organisation du scrutin : instructions, convocation des délégués, correspondance, listes des délégués avec opinion politique, professions de foi, coupures de presse. Résultats : procès-verbal des opérations électorales, listes d'émargement.

1893

3 M 610

Élection complémentaire du 30 juin 1895¹⁵¹. – Désignation des délégués sénatoriaux (26 mai 1895) : instructions, notices individuelles des délégués, correspondance relative aux réunions des conseils municipaux. Organisation du scrutin : instructions, convocation des délégués, correspondance, liste des délégués avec nuance politique, professions de foi. Résultats : procès-verbal des opérations électorales, listes d'émargement.

1895

3 M 611

Élection complémentaire du 29 janvier 1899¹⁵². – Désignation des délégués sénatoriaux (18 décembre 1898) : instructions, état nominatif. Organisation du scrutin : convocation des délégués, correspondance, listes des délégués avec opinion politique, professions de foi, rapports sur les prévisions électorales, relevés des indemnités, coupures de presse. Résultats : procès-verbal des opérations électorales.

1898-1899

3 M 612

Élection du 28 janvier 1900. – Organisation du scrutin : instructions, convocation des délégués, liste des délégués sénatoriaux, rapports sur la situation électorale, professions de foi, affiches. Résultats : procès-verbal des opérations électorales, listes d'émargement.

1900

3 M 613

Élection du 3 février 1901¹⁵³. – Désignation des délégués sénatoriaux (30 décembre 1900) : procès-verbaux de nomination, état nominatif. Organisation du scrutin : instructions, convocation des délégués, rapports sur la situation électorale, relevés des indemnités, professions de foi, affiches, coupures de presse. Résultats : procès-verbal des opérations électorales, listes d'émargement.

1900-1901

¹⁵⁰ Remplacement de Gustave Jametel, décédé.

¹⁵¹ Remplacement de François-Frédéric Petit, décédé.

¹⁵² Remplacement d'Albert Dauphin, décédé.

¹⁵³ Nomination du 4^e sénateur attribué au département.

- 3 M 614 Élection complémentaire du 5 mars 1905¹⁵⁴. – Organisation du scrutin : instructions, listes de délégués sénatoriaux et suppléants, rapports sur l'opinion politique des délégués, relevés des indemnités, professions de foi, coupures de presse. Résultats : procès-verbal des opérations électorales, listes d'émargement. 1905
- 3 M 615 Élection complémentaire du 18 août 1907¹⁵⁵. – Désignation des délégués sénatoriaux (30 juin 1907) : correspondance, procès-verbaux de l'élection. Organisation du scrutin : instructions, convocation des délégués, correspondance, listes des délégués avec nuance politique, professions de foi, affiches, coupures de presse. Résultats : procès-verbal des opérations électorales, listes d'émargement. 1907
- 3 M 616-617 Élection du 3 janvier 1909. 1908-1909
- 616 Organisation et résultats du scrutin : instructions, correspondance, liste des délégués sénatoriaux avec opinion politique, professions de foi, rapport sur la situation électorale.
- 617 Coupures de presse.
- 3 M 618-621 Élection du 11 janvier 1920. 1919-1920
- 618-620 Désignation des délégués sénatoriaux et suppléants : procès-verbaux d'élection (10 décembre 1919).
- 618 Communes des arrondissements d'Amiens, Doullens.
- 619 Communes de l'arrondissement de Péronne.
- 620 Communes de l'arrondissement de Montdidier.
- 621 Organisation du scrutin : instructions, convocation des délégués, états numériques et nominatifs des délégués sénatoriaux et suppléants, notices individuelles des délégués, rapport sur la situation électorale, professions de foi, listes des électeurs, affiches. Résultats : procès-verbaux des opérations électorales, listes d'émargement, coupures de presse.
- 3 M 622-627 Élection sénatoriale du 4 mars 1923. 1923
- 622-624 Désignation des délégués sénatoriaux et suppléants (28 janvier 1923) : procès-verbaux des opérations électorales, procès-verbaux de notification.
- 622 Communes des arrondissements d'Abbeville et Doullens.
- 623 Communes de l'arrondissement d'Amiens.
- 624 Communes de l'arrondissement de Montdidier.

¹⁵⁴ Remplacement de Paul Tellier, décédé.

¹⁵⁵ Remplacement de Gustave Trannoy, décédé.

- 625 Etats nominatifs des délégués sénatoriaux et suppléants par commune (28 janvier 1923).
- 626 Notices individuelles des délégués sénatoriaux et suppléants (28 janvier 1923).
- 627 Organisation et résultats du scrutin : instructions, convocation des délégués, correspondance, listes des délégués sénatoriaux et suppléants, états numériques des délégués avec opinion politique, professions de foi, coupures de presse.
- 3 M 628-636 Élection complémentaire du 26 avril 1925¹⁵⁶. 1925
- 628-632 Désignation des délégués sénatoriaux et suppléants (22 mars 1925) : procès-verbaux d'élection, procès-verbaux de notification.
- 628 Communes de l'arrondissement d'Abbeville.
- 629 Communes de l'arrondissement d'Amiens.
- 630 Communes de l'arrondissement de Doullens.
- 631 Communes de l'arrondissement de Montdidier.
- 632 Communes de l'arrondissement de Péronne.
- 633-634 Notices individuelles des délégués.
- 633 Patronymes de A à K.
- 634 Patronymes de L à Z.
- 635 Notices individuelles des suppléants.
- 636 Contentieux relatif à la désignation des délégués : correspondance. Organisation du scrutin : instructions, correspondance, listes des délégués avec opinion politique, tableaux numériques des délégués, professions de foi, coupures de presse. Résultats : correspondance, procès-verbal des opérations électorales, listes d'émargement.
- 3 M 637-643 Élection complémentaire du 30 mai 1926¹⁵⁷. 1926
- 637-640 Désignation des délégués sénatoriaux et suppléants (25 avril 1926) : procès-verbaux d'élection, procès-verbaux de notification.
- 637 Communes de l'arrondissement d'Abbeville.
- 638 Communes de l'arrondissement d'Amiens.
- 639 Communes des arrondissements de Doullens et Montdidier.
- 640 Communes de l'arrondissement de Péronne.
- 641 Etats nominatifs des délégués et suppléants par commune (arrondissements d'Amiens et Doullens uniquement 25 avril 1926).
- 642 Notices individuelles des suppléants par arrondissement.
- 643 Contentieux relatif à la désignation des délégués : correspondance. Organisation du scrutin : instructions, convocation des délégués,

¹⁵⁶ Remplacement de René Gouge, décédé.

¹⁵⁷ Remplacement de Paul Thuillier-Buridard, décédé.

correspondance, listes des délégués avec opinion politique, rapports sur la situation électorale, professions de foi, coupures de presse. Résultats : procès-verbal des opérations électorales, tableau des résultats.

3 M 644 -649	Élection du 9 janvier 1927.	1926-1927
	644 Désignation des délégués sénatoriaux et suppléants (5 décembre 1926) : procès-verbaux d'élection pour l'arrondissement d'Abbeville uniquement.	
	645 Etats nominatifs des délégués par commune pour l'arrondissement de Montdidier uniquement.	
	646 Notices individuelles des délégués.	
	647 Notices individuelles des suppléants.	
	648 Organisation du scrutin : instructions, correspondance, listes des délégués sénatoriaux avec opinion politique, rapports sur la situation électorale, professions de foi, affiches, coupures de presse. Résultats : procès-verbal des opérations électorales, listes d'émargement, tableau des résultats.	
	649 Lettres de convocation des délégués ¹⁵⁸ .	
3 M 650-654	Élection complémentaire du 24 février 1929 ¹⁵⁹ .	1929
	650-653 Désignation des délégués sénatoriaux et suppléants (20 janvier 1929) : procès-verbaux des élections.	
	650 Communes de l'arrondissement d'Abbeville.	
	651 Communes de l'arrondissement d'Amiens.	
	652 Communes de l'arrondissement de Montdidier.	
	653 Communes de l'arrondissement de Péronne.	
	654 Organisation du scrutin : instructions, déclarations de candidature, professions de foi, coupures de presse, listes des délégués sénatoriaux, tableaux récapitulatifs des délégués, états nominatifs des délégués par commune (arrondissement d'Amiens). Résultats : tableaux.	
3 M 655-660	Élection du 20 octobre 1935.	1935
	655-657 Désignation des délégués sénatoriaux et suppléants (15 septembre 1935) : procès-verbaux des élections.	
	655 Communes de l'arrondissement Abbeville.	
	656 Communes de l'arrondissement d'Amiens.	
	657 Communes des arrondissements de Péronne et Montdidier.	
	658 Etats nominatifs des délégués par commune.	
	659 Notices individuelles des délégués et suppléants.	

¹⁵⁸ Conservées pour pallier l'absence des procès-verbaux de désignation des délégués.

¹⁵⁹ Remplacement de Louis Lucien Klotz, démissionnaire.

- 660 Organisation du scrutin : instructions, listes des délégués sénatoriaux, rapport sur la situation électorale, notices individuelles des candidats, listes des candidats, professions de foi, affiches, coupures de presse. Résultats : tableaux.

CONSEILLERS GÉNÉRAUX DE DÉPARTEMENT ET D'ARRONDISSEMENT

GÉNÉRALITÉS

- 3 M 1751-1752 Conseillers généraux. – Dossiers individuels : correspondance, coupures de presse, notices individuelles, professions de foi, affiches, faire-parts de décès, textes de discours du préfet prononcés à l'occasion des obsèques.

Ces pièces sont diversement représentées suivant les dossiers qui sont d'un intérêt très inégal. L'essentiel des documents tourne autour des élections mais surtout des obsèques du conseiller.

1892-1948

- 1751 Dossiers sur André, Robert Aubert, Raymond Bernard, Achille Bernot, Eugène Béthouart, Georges Béthouart, Louis Binant, Eugène Boinet, Gaston Bouchend'homme, Emile Boucher, Gaston Boucourt, Léon Carré, Edouard Cavillon, Albert Chantrel, Ernest Choqué, Roger Colart, Charles Corbier, Louis Daudré, Léon de Bonnault d'Houët, Yvonne d'Hantecourt, Alexis de L'Épine, Charles Delorme, Alban de Villeneuve, Angilbert de Douville-Maillefeu, Edouard Duboile, Adrien Dumeige, Ernest Dumont, Adrien Dupuis, Gédéon Feuillo, Marcel Ferbus, Léonce Fougeron, Prosper Francq, Adalbert de Francqueville.

- 1752 Dossiers sur Gustave Gaillart, François Gilson, Ernest Gignon, Anatole Gosselin, Georges Guillemont, Eugène Hourdequin, Léopold Hourdequin-Dhaille, Emile Imbert, Gustave Jametel, Armand Jumel, Arsène Lamotte, Lebusson¹⁶⁰, Jules Lecat, Gustave Lecul, Albert Lefebvre, Léon Legrand, Alfred Lejeune, Léon Lemaire, Raoul Lemaire, Marcel Lematte, Aristide Lequai, Henri Leroy, René Le Roy, Emile Leturcq, Emile Lœuillet, Dr Léon Mabile, André Massonneau, Georges Manchion, Georges Maudit, Aimé Mopin, Henry Potez, Georges Sanier, Victor Sydenham, Henry Wattebled.

- 3 M 1753-1754 Conseillers d'arrondissement. – Dossiers individuels. 1892-1944

- 1753 Dossiers sur Fernand Allard, Désiré Blanchard, Blimont Boutté, Georges Capronier, Raoul Carlier, Sainte-Marie Carpentier, Alfred Catel, Georges Cossart, Georges Decaux, Albert Dehan, Achille Delacroix, Delannoy, Louis Dhiers, Delattre, Léonce Demarest, Henri Desachy, Maurice Desaint, Georges Desjardins, Eugène Dheilley, Charles Doublet, Paul Dubreuil, Ducorroy, Dr Ducros, Alfred Dufrien, Léandre Dupuis, Raphaël Duval, Raoul Foulon, Gaillard, Simon Gaillet, Auguste Gauchin, Wilfrid Georget, Louis Gorillot, Paul Emile Goudard, Gaston Grognet, Charles Hotte, A. Huré, Gaston Jules, H. Lagny, André Lerebours, Eugène Leroy, Léon Lerre,

¹⁶⁰ Conseiller général en Seine-Inférieure (1933).

Edouard Lhomme, Loubert, Alfred Martin, Alexis Mailly, Paul Mercusot, Merouze, Edile Pepin, Fernand Pruvost, André Quévieux, Arthémie Rouen, Tierce, Richard Vilbert : correspondance, coupures de presse, notices individuelles, notes au préfet, professions de foi, affiches (1892-1944).

A noter : Une lettre de Paul Mercusot, conseiller d'arrondissement et maire de Roye de 1935 à 1944, adressée au préfet le 10 juin 1940, dans laquelle il relate le bombardement de sa ville le 5 juin 1940.

1754 Dossier sur Valentin Salvaudon, conseiller de Bray-sur-Somme : correspondance, coupures de presse, affiche, rapports et notes au préfet et au ministre du Travail, extrait de jugement, nombreux journaux (1931-1935).

En 1932, Valentin Salvaudon, cultivateur, fut poursuivi pour infraction à la loi sur les Assurances sociales, non paiement de cotisations et obstruction aux fonctions de l'inspecteur des Assurances sociales. Refusant toujours de payer ce qu'il devait et participant à une campagne orchestrée contre cette loi, la saisie de son mobilier fut ordonnée en juin 1933 mais une violente manifestation de soutien fut organisée. La gendarmerie intervint et il y eut des blessés. Cette manifestation fut qualifiée dans la presse de « Fort Chabrol de Bray-sur-Somme ». L'affaire eut un large écho au niveau local et au niveau national. Le dossier renferme les nombreux journaux qui l'ont relayée.

DOSSIERS PAR RENOUVELLEMENT

3 M 661-663	Renouvellement général des 8 et 15 octobre 1871.	1871
661	Organisation, division des communes en sections électorales : instructions, correspondance, rapports sur la situation électorale, listes des conseillers à renouveler, coupures de presse. Résultats : télégrammes, tableaux récapitulatifs généraux et par élection (arrondissements d'Abbeville et d'Amiens).	
662	Élections au conseil général : professions de foi, procès-verbaux de recensement général des votes, dossiers de contentieux.	
663	Élections au conseil d'arrondissement : professions de foi, procès-verbaux de recensement général des votes, procès-verbaux des opérations électorales ¹⁶¹ , dossiers de contentieux.	
3 M 664	Élections complémentaires entre octobre 1871 et octobre 1874 ¹⁶² . – Instructions, correspondance, professions de foi, affiches, cartes d'électeur, rapports sur la situation électorale, procès-verbaux des opérations électorales, procès-verbaux de recensement général des votes, notices individuelles des élus.	1871-1874
3 M 665-667	Renouvellement triennal des 4 et 11 octobre 1874.	1874-1875
665	Organisation, division des communes en sections électorales : instructions, correspondance, liste des conseillers à renouveler. Résultats : dépêches télégraphiques, listes des candidats élus, listes	

¹⁶¹ Pour les arrondissements de Doullens, Montdidier et Péronne uniquement.

¹⁶² Conseil général : canton de Domart (19 novembre 1871), cantons d'Acheux et d'Hornoy le Bourg (26 octobre 1873). Conseil d'arrondissement : canton de Domart (15 et 22 septembre 1872), canton de Ham (15 septembre 1872), canton de Roisel (7 juin 1874).

- nominatives des conseillers généraux et d'arrondissement, dossiers de contentieux.
- 666 Élections au conseil général : professions de foi, procès-verbaux de recensement général des votes, tableaux des résultats, dossiers de contentieux.
- 667 Élections au conseil d'arrondissement : procès-verbaux de recensement général des votes, procès-verbaux des opérations électorales.
- 3 M 668 Élections complémentaires entre octobre 1874 et novembre 1877¹⁶³. – Instructions, correspondance, professions de foi, procès-verbaux de recensement général des votes, procès-verbaux des opérations électorales, tableaux des résultats, affiches. 1874-1877
- 3 M 669-672 Renouvellement triennal des 4 et 11 novembre 1877. 1877
- 669 Organisation, division des communes en sections électorales, dépôt légal du matériel électoral : instructions, correspondance. Résultats : états récapitulatifs par commune et par canton, coupures de presse, dépêches télégraphiques.
- 670 Élections au conseil général : professions de foi, procès-verbaux de recensement général des votes, procès-verbaux des opérations électorales, dossiers de contentieux, affiches.
- 671-672 Élections au conseil d'arrondissement : professions de foi, procès-verbaux de recensement général des votes, procès-verbaux des opérations électorales, dossiers de contentieux, affiches.
- 671 Arrondissements d'Amiens.
- 672 Arrondissements de Abbeville, Doullens, Montdidier, Péronne.
- 3 M 673 Élections complémentaires entre novembre 1877 et août 1880¹⁶⁴. – Instructions, correspondance, procès-verbaux de recensement général des votes, procès-verbaux des opérations électorales, états récapitulatifs des votes, affiches. 1878-1880
- 3 M 674-676 Renouvellement triennal des 1^{er} et 8 août 1880. 1880
- 674 Organisation, division des communes en section électorale, révision des listes électorales : instructions, arrêté de convocation des électeurs, correspondance, liste des sièges à pourvoir, rapports sur la situation électorale, coupures de presse. Résultats : tableaux des

¹⁶³ Conseil général : canton de Gamaches (1^{er} février 1875), canton de Moreuil (5 novembre 1876), canton de Poix (17 décembre 1876), canton d'Amiens Nord Ouest (13 août 1876), canton de Corbie (25 février 1877). Conseil d'arrondissement : cantons de Doullens, Gamaches, Roye (20 décembre 1874), canton de Roye (16 juillet 1876), canton de Moreuil (14 janvier 1877).

¹⁶⁴ Conseil général : canton de Nouvion (17 février 1878), canton de Chaulnes (16 mars 1879), canton de Nesle (8 février 1880), canton de Moyenneville (18 juillet 1880). Conseil d'arrondissement : canton de Roye (17 février 1878), canton de Chaulnes (25 mai 1879).

- suffrages par commune, états récapitulatifs.
- 675 Élections au conseil général : professions de foi, tracts, procès-verbaux de recensement général des votes, dossiers de contentieux, affiches.
- 676 Élections au conseil d'arrondissement : professions de foi, procès-verbaux de recensement général des votes, coupures de presse, affiches.
- 3 M 677 Élections complémentaires entre août 1880 et août 1883¹⁶⁵. – Instructions, correspondance, professions de foi, procès-verbaux de recensement général des votes, états des résultats, dossiers de contentieux, affiches, coupures de presse. 1880-1883
- 3 M 678-680 Renouveau triennal des 12 et 19 août 1883. 1883
- 678 Organisation, division des communes en sections électorales, révision des listes électorales : instructions, correspondance, renseignements sur les candidats, rapports sur la situation électorale, tableau rectificatif de la liste électorale. Résultats : états par arrondissement des conseillers selon la couleur politique, états récapitulatifs.
- 679 Élections au conseil général : professions de foi, procès-verbaux de recensement général des votes, procès-verbaux des opérations électorales, dossiers de contentieux, affiches, coupures de presse.
- 680 Élections au conseil d'arrondissement : correspondance, professions de foi, procès-verbaux de recensement général des votes, listes d'émargement, affiches, coupures de presse.
- 3 M 681 Élections complémentaires entre août 1883 et août 1886¹⁶⁶. – Instructions, correspondance, professions de foi, tableaux rectificatifs des listes électorales, procès-verbaux de recensement général des votes, dossiers de contentieux. 1883-1886
- 3 M 682-684 Renouveau triennal des 1^{er} et 8 août 1886. 1886
- 682 Organisation, division des communes en sections électorales, révision des listes électorales : instructions, correspondance, rapports sur la situation électorale, état des candidats sortants, tableaux rectificatifs des listes électorales. Résultats : états récapitulatifs généraux et par élection, états par arrondissement des

¹⁶⁵ Conseil général : canton de Boves (3 avril 1881), canton d'Ailly sur Noye (10 juillet 1881), canton de Corbie (12 février 1882), canton de Chaulnes (14 mai 1882), canton de Roisel (1^{er} juillet 1883).

Conseil d'arrondissement : canton de Picquigny (19 septembre 1880), canton de Roisel (23 janvier 1881), canton de Roye (7 février 1881), canton de Boves (5 juin 1881), canton d'Ailly sur Noye (21 octobre 1881), canton d'Abbeville Sud (23 avril 1882), canton de Montdidier (14 mai 1882), canton de Roisel (21 mai 1882), canton de Chaulnes (9 juillet 1882), canton de Doullens (14 janvier 1883).

¹⁶⁶ Conseil général : canton de Conty (17 août 1884), canton d'Abbeville Sud (17 janvier 1886).

Conseil d'arrondissement : canton d'Acheux (18 mars 1883), cantons de Bernaville, Domart, Hallencourt, Hornoy, Molliens Vidame (7 octobre 1883), canton de Moreuil (23 décembre 1883), canton d'Ailly sur Noye (26 octobre 1884), canton de Moreuil (12 avril 1885), canton de Molliens Vidame (1^{er} novembre 1885).

- conseillers selon la couleur politique, listes nominatives des conseillers élus, état récapitulatif des élus depuis 1870.
- 683 Élections au conseil général : correspondance, professions de foi, procès-verbaux de recensement général des votes, affiches, dépêches télégraphiques.
- 684 Élections au conseil d'arrondissement : professions de foi, procès-verbaux de recensement général des votes, affiches, coupures de presse.
- 3 M 685 Élections complémentaires entre août 1886 et juillet 1889¹⁶⁷. – Instructions, correspondance, division des cantons en bureaux de vote, tableaux rectificatifs des listes électorales, professions de foi, rapports sur la situation électorale, procès-verbaux de recensement général des votes, affiches, dépêches télégraphiques, coupures de presse. Composition des conseils d'arrondissement : états pour les arrondissements de Doullens et Péronne (octobre 1886).
1886-1889
- 3 M 686-688 Renouvellement triennal du 28 juillet et 4 août 1889. 1889
- 686 Organisation, division des communes en sections électorales, révision des listes électorales : instructions, correspondance, état et liste des candidats sortants, rapports sur la situation électorale¹⁶⁸, tableaux rectificatifs des listes électorales. Résultats : tableaux généraux, tableaux récapitulatifs des votes par canton, états récapitulatifs généraux et par élection, dépêches télégraphiques.
- 687 Élections au conseil général : correspondance, professions de foi, procès-verbaux de recensement général des votes, dossiers de contentieux, affiches.
- 688 Élections au conseil d'arrondissement : professions de foi, procès-verbaux de recensement général des votes, contentieux électoral, affiches.
- 3 M 689 Élections complémentaires entre août 1889 et juillet 1892¹⁶⁹. – Instructions, correspondance, professions de foi, rapports sur la situation générale, division des communes en sections électorales, tableaux rectificatifs des listes électorales, procès-verbaux de recensement général des votes, dossiers de contentieux, affiches, coupures de presse.
1889

¹⁶⁷ Conseil général : canton d'Albert (11 décembre 1887), canton d'Hornoy (12 février 1888), canton de Poix (10 et 17 juin 1888), canton de Corbie (3 et 10 février 1889), canton de Nesle (16 juin 1889). Conseil d'arrondissement : cantons d'Abbeville Nord, Acheux, Bray, Roisel, Rosières (26 septembre 1886), canton d'Amiens Sud-Ouest (3 avril 1887), canton d'Hornoy (24 avril 1887), canton de Chaulnes (10 juillet 1887), canton de Conty (6 novembre 1887), canton d'Hallencourt (25 mars 1888), canton d'Ailly le Haut Clocher (22 avril 1888).

¹⁶⁸ Notamment sur la candidature du général Boulanger au conseil général.

¹⁶⁹ Conseil général : canton d'Amiens Sud-Est (27 octobre 1889), canton d'Amiens Nord-Est (24 novembre 1889), cantons de Combles et de Rue (29 juin 1890), canton de Picquigny (1^{er} mars 1891), canton de Roisel (3 mai 1891), cantons de Boves et d'Oisemont (3 avril 1892). Conseil d'arrondissement : cantons d'Amiens Nord-Ouest et d'Amiens Sud-Est (11 mai 1890), canton de Rue (10 août 1890), canton de Saint Valery (9 novembre 1890), canton d'Oisemont (16 novembre 1890), canton d'Abbeville Nord (13 mars 1892).

- 3 M 690-692 Renouvellement triennal du 31 juillet et 7 août 1892. 1892
- 690 Organisation, division des communes en sections électorales, révision des listes électorales : instructions, correspondance, état des conseillers sortants, renseignements sur les candidats, rapports sur la situation électorale, tableaux rectificatifs des listes électorales. Résultats : états récapitulatifs des votes par commune, dépêches télégraphiques.
- 691 Élections au conseil général : professions de foi, procès-verbaux de recensement général des votes, affiches, coupures de presse.
- 692 Élections au conseil d'arrondissement : professions de foi, procès-verbaux de recensement général des votes, coupures de presse, affiches.
- 3 M 693-695 Élections complémentaires entre août 1892 et juillet 1895. – Instructions, correspondance, professions de foi, rapports sur la situation électorale, procès-verbaux de recensement général des votes, tableaux récapitulatifs des votes par canton, dossiers de contentieux, affiches, coupures de presse. 1892-1895
- 693 Élections complémentaires entre août et décembre 1892¹⁷⁰.
- 694 Élections complémentaires entre janvier 1893 et juillet 1893¹⁷¹.
- 695 Élections complémentaires entre mars 1894 et juin 1895¹⁷².
- 3 M 696-698 Renouvellement triennal des 28 juillet et 5 août 1895. 1895
- 696 Organisation, division des communes en sections électorales, révision des listes électorales : instructions, correspondance, liste des candidats sortants, rapports sur la situation électorale, tableaux rectificatifs des listes électorales. Résultats : états récapitulatifs généraux et par élection, coupures de presse, dépêches télégraphiques.
- 697 Élections au conseil général : professions de foi, procès-verbaux de recensement général des votes, affiches, coupures de presse.
- 698 Élections au conseil d'arrondissement : professions de foi, procès-verbaux de recensement général des votes, coupures de presse.
- 3 M 699 Élections complémentaires entre juillet 1895 et juillet 1898¹⁷³. – Instructions, correspondance, professions de foi, rapports sur la situation électorale, division

¹⁷⁰ Conseil d'arrondissement : canton de Doullens (18 septembre 1892), canton de Saint-Valery-sur-Somme (18 et 25 septembre 1892), canton de Moyenneville (18 décembre 1892).

¹⁷¹ Conseil général : cantons d'Hallencourt, Rue (22 janvier 1893), canton de Moreuil (12 mars 1893), canton de Gamaches (9 avril 1893), canton de Montdidier (9 et 16 avril 1893), canton de Moyenneville (18 et 25 juin 1893). Conseil d'arrondissement : canton d'Hallencourt (26 février 1893), canton de Moreuil (30 avril 1893), cantons de Gamaches et de Montdidier (14 mai 1893), cantons de Moyenneville et de Saint-Valery-sur-Somme (30 juillet 1893).

¹⁷² Conseil général : canton de Doullens (8 avril 1894), canton de Molliens-Vidame (20 mai 1894), canton d'Amiens Sud-Ouest (16 juin 1895). Conseil d'arrondissement : canton de Doullens (4 mars 1894), canton d'Albert (3 juin 1894), canton de Molliens-Vidame (8 juillet 1894), canton de Domart (24 février 1895), canton d'Amiens Nord-Ouest (24 et 31 mars 1895).

¹⁷³ Conseil général : canton de Rosières (23 février 1896), canton de Corbie (7 mars 1897), canton de Gamaches (1^{er} août 1897), canton de Doullens (12 décembre 1897), canton d'Ailly-le-Haut-Clocher (19 décembre 1897). Conseil

des communes en sections électorales, procès-verbaux de recensement général des votes, dossiers de contentieux, dépêches télégraphiques, affiches, coupures de presse.

1895-1898

- 3 M 700-702 Renouveau triennal du 31 juillet et 7 août 1898. 1898
- 700 Organisation, division des communes en sections électorales, révision des listes électorales : instructions, correspondance, liste des conseillers sortants, notices sur les candidats, rapports sur la situation électorale, tableaux rectificatifs des listes électorales. Résultats : tableaux généraux et par élection, états récapitulatifs des votes par canton, coupures de presse, dépêches télégraphiques. Composition du conseil général et des conseils d'arrondissement : tableaux avec indication de l'opinion politique.
- 701 Élections au conseil général : professions de foi, procès-verbaux de recensement général des votes, dossiers de contentieux, coupures de presse.
- 702 Élections au conseil d'arrondissement : professions de foi, procès-verbaux de recensement général des votes, procès-verbaux des opérations électorales, affiches, coupures de presse.
- 3 M 703-704 Élections complémentaires entre juillet 1898 et juillet 1901. – Organisation, division des communes en sections électorales, révision des listes électorales : instructions, professions de foi, notices sur les candidats, rapports sur la situation électorale, tableaux rectificatifs des listes électorales, procès-verbaux de recensement général des votes, procès-verbaux des opérations électorales, coupures de presse. Listes des conseillers d'arrondissement (1899) 1898-1901
- 703 Élections complémentaires du 18 septembre 1898¹⁷⁴.
- 704 Élections complémentaires entre décembre 1899 et juillet 1901¹⁷⁵.
- 3 M 705-707 Renouveau triennal des 21 et 28 juillet 1901. 1901
- 705 Organisation, division des communes en sections électorales, révision des listes électorales : instructions, liste des conseillers sortants, renseignements sur les candidats, rapports sur la situation électorale, tableaux rectificatifs des listes électorales. Résultats : tableaux récapitulatifs généraux et par élection, états récapitulatifs des votes par canton, coupures de presse. Composition des conseils d'arrondissement : tableaux par arrondissement avec opinion politique.

d'arrondissement : cantons d'Abbeville Sud, d'Amiens Nord-Ouest, d'Hornoy et de Péronne, (15 septembre 1895), canton de Bernaville (24 novembre 1895), canton de Bray (20 décembre 1896) canton d'Acheux (20 juin 1897), canton d'Ailly-le-Haut-Clocher (3 avril 1898).

¹⁷⁴ Conseil d'arrondissement : cantons d'Abbeville Nord, de Bernaville, de Nouvion-en-Ponthieu, d'Oisemont et de Roye. NB : remplacement de conseillers d'arrondissement élus au conseil général.

¹⁷⁵ Conseil général : canton d'Hornoy (10 décembre 1899), canton d'Ailly-sur-Noye (4 février 1900), canton d'Abbeville Nord (25 février 1900), canton d'Amiens Sud Ouest (7 octobre 1900), canton d'Acheux (17 février 1901). Conseil d'arrondissement : canton d'Ailly-sur-Noye (22 avril 1900), canton d'Abbeville Nord (27 mai 1900).

	706	Élections au conseil général : procès-verbaux de recensement général des votes, professions de foi, affiches, coupures de presse.	
	707	Élections au conseil d'arrondissement : correspondance, professions de foi, procès-verbaux de recensement général des votes, dossiers de contentieux, affiches, coupures de presse.	
3 M 708		Élections complémentaires entre juillet 1901 et juillet 1904 ¹⁷⁶ . – Instructions, correspondance, division des communes en sections électorales, professions de foi, notices sur les candidats, procès-verbaux de recensement général des votes, affiches.	1901-1904
3 M 709-711		Renouvellement triennal du 31 juillet et 7 août 1904.	1904
	709	Organisation, division des communes en sections électorales : instructions, liste des conseillers sortants, fiches de renseignements sur les candidats, rapports sur la situation électorale. Résultats : états récapitulatifs généraux et par élection, états récapitulatifs des votes par canton et par commune, coupures de presse. Composition du conseil général et des conseils d'arrondissements : tableaux avec opinion politique (arrondissement de Péronne uniquement).	
	710	Élections au conseil général : professions de foi, procès-verbaux de recensement des votes, affiches, coupures de presse.	
	711	Élections au conseil d'arrondissement : professions de foi, procès-verbaux de recensement général des votes, affiches, coupures de presse.	
3 M 712		Élections complémentaires entre août 1904 et juillet 1907 ¹⁷⁷ – Instructions, correspondance, rapports sur la situation électorale, division des communes en bureaux de vote, professions de foi, états récapitulatifs des résultats, dossiers de contentieux, affiches, coupures de presse.	1904-1907
3 M 713 -715		Renouvellement triennal du 28 juillet et 4 août 1907.	1907
	713	Organisation, révision des listes électorales : instructions, circulaires, listes des candidats, fiches de renseignements sur les candidats, rapports sur la situation électorale, listes des des candidats sortants, tableaux rectificatifs des listes électorales. Résultats : états récapitulatifs. Composition du conseil général et des conseils d'arrondissement : tableaux avec opinion politique, correspondance.	
	714	Élections au conseil général : professions de foi, procès-verbaux de recensement général des votes, procès-verbaux des opérations électorales, dossiers de contentieux, affiches, coupures de presse.	

¹⁷⁶ Conseil général : canton de Combles (8 mars 1903), canton de Domart (7 et 14 juin 1903), canton d'Albert (20 et 27 décembre 1904), canton de Péronne (28 février 1904). Conseil d'arrondissement : canton d'Abbeville Sud (8 septembre 1901), canton de Moreuil (8 et 15 septembre 1901), canton de Molliens-Vidame (1^{er} décembre 1901).

¹⁷⁷ Conseil d'arrondissement : cantons d'Oisemont, de Villers-Bocage et de Picquigny (25 septembre 1904), canton d'Hallencourt (7 avril 1907). Conseil général : canton d'Hallencourt (25 novembre 1906).

- 715 Élections au conseil d'arrondissement : professions de foi, procès-verbaux de recensement général des votes, procès-verbaux des opérations électorales, dossiers de contentieux, affiches, coupures de presse.
- 3 M 716-717 Élections complémentaires entre août 1907 et juin 1910. – Instructions, correspondance, division des communes en section électorale, rapports sur la situation électorale, professions de foi, procès-verbaux de recensement général des votes, procès-verbaux des opérations électorales, états récapitulatifs des votes, contentieux électoral, affiches, coupures de presse. 1907-1910
- 716 Élections complémentaires entre septembre 1907 et août 1908.¹⁷⁸
- 717 Élections complémentaires entre janvier 1909 et février 1910¹⁷⁹.
- 3 M 718-720 Renouveau triennal des 24 et 31 juillet 1910. 1910
- 718 Organisation, division des communes en bureaux de vote, révision des listes électorales : instructions, correspondance, tableaux rectificatifs des listes électorales. Résultats : états récapitulatifs. Composition du conseil général et des conseils d'arrondissement : tableaux avec opinion politique.
- 719 Élections au conseil général : professions de foi, procès-verbaux de recensement général des votes, procès-verbaux des opérations électorales, protestations, affiches.
- 720 Élections au conseil d'arrondissement : professions de foi, procès-verbaux de recensement général des votes, dossiers de contentieux électoral, affiches.
- 3 M 721 Élections complémentaires entre juillet 1910 et août 1913¹⁸⁰. – Instructions, correspondance, division des communes en bureaux de vote, professions de foi, procès-verbaux de recensement général des votes, procès-verbaux des opérations électorales, états récapitulatifs des votes par canton, notices sur les élus, affiches, coupures de presse. 1910-1913
- 3 M 722-730 Renouveau triennal des 3 et 10 août 1913. 1913
- 722 Organisation, division des communes en bureaux de vote :

¹⁷⁸ Conseil général : canton d'Oisemont (2 février 1908), canton de Bray (12 avril 1908), canton d'Hallencourt (14 juin 1908), canton d'Acheux (12 juillet 1908). Conseil d'arrondissement : cantons d'Acheux et d'Hallencourt (29 septembre 1907), cantons d'Albert et de Domart (6 octobre 1907), canton de Ham (5 avril 1908), canton de Bray (21 juin 1908), canton d'Acheux (23 août 1908).

¹⁷⁹ Conseil général : canton de Nouvion (28 mars 1909), canton de Saint-Valery (22 août 1909), canton de Nouvion (13 février 1910). Conseil d'arrondissement : canton d'Ault (17 janvier 1909), canton de Nouvion (23 mai 1909), canton de Saint-Valery-sur-Somme (14 et 21 novembre 1909).

¹⁸⁰ Conseil général : canton de Crécy (18 septembre 1910), canton de Roisel (24 novembre 1912). Conseil d'arrondissement : canton de Picquigny (25 septembre 1910), canton de Corbie (23 juillet 1911), canton d'Abbeville Nord (12 novembre 1911), canton d'Amiens Nord Est (26 novembre 1911).

- instructions, correspondance, listes des cantons renouvelables, fiches de renseignements sur les candidats, rapports sur la situation électorale. Résultats : états récapitulatifs et généraux, dépêches télégraphiques. Composition des assemblées : tableaux avec opinion politique, liste imprimée.
- 723-726 Élections au conseil général : professions de foi, procès-verbaux de recensement général des votes, procès-verbaux des opérations électorales, dossiers de contentieux, affiches, coupures de presse.
- 723 Arrondissement d'Abbeville.
- 724 Arrondissement d'Amiens.
- 725 Arrondissements de Doullens et Montdidier.
- 726 Arrondissement de Péronne.
- 727-730 Élections au conseil d'arrondissement : correspondance, professions de foi, procès-verbaux de recensement général des votes, procès-verbaux des opérations électorales, coupures de presse, affiches.
- 727 Arrondissement d'Abbeville.
- 728 Arrondissement d'Amiens.
- 729 Arrondissements de Doullens et Montdidier.
- 730 Arrondissement de Péronne.
- 3 M 731-732 Élections complémentaires entre août 1913 et décembre 1919.– Instructions, correspondance, division des communes en bureaux de vote, professions de foi, rapports sur la situation électorale, procès-verbaux de recensement général des votes, procès-verbaux des opérations électorales, états récapitulatifs des votes par canton, tableaux récapitulatifs des résultats, affiches, coupures de presse. 1913-1919
- 731 Élections complémentaires entre août 1913 et octobre 1913¹⁸¹.
- 732 Élections complémentaires entre mars 1914 et octobre 1918¹⁸².
- 3 M 733-742 Renouvellement triennal des 14 et 21 décembre 1919. 1919
- 733 Organisation, division des communes en bureaux de vote : instructions, correspondance, rapports sur la situation électorale, renseignements sur les candidats, listes des membres du conseil général par rang d'âge. Résultats : états récapitulatifs et généraux, états récapitulatifs des votes par commune et par canton, coupures de presse.
- 734 Vote des réfugiés : procès-verbaux des opérations électorales des réfugiés, états récapitulatifs des suffrages exprimés par les réfugiés.
- 735-738 Élections au conseil général : procès-verbaux de recensement général des votes, procès-verbaux des opérations électorales.
- 735 Arrondissement d'Abbeville.

¹⁸¹ Conseil général : canton d'Ailly-sur-Noye (28 septembre 1913). Conseil d'arrondissement : cantons d'Abbeville Sud, Montdidier (28 septembre 1913), canton de Ham (5 octobre 1913), canton d'Amiens Sud Est (12 octobre 1913).

¹⁸² Conseil général : canton de Montdidier (8 mars 1914). Conseil d'arrondissement : canton de Montdidier (7 juin 1914), canton de Nesle (démission de M. Vergelot 26 juin 1914), canton de Doullens (décès de M. Dubron 20 décembre 1914), canton d'Ailly-sur-Noye (décès de M. Trannoy 28 octobre 1918).

- 736 Arrondissement d'Amiens.
- 737 Arrondissements de Doullens et Montdidier.
- 738 Arrondissement de Péronne.
- 739-742 Élections au conseil d'arrondissement : procès-verbaux de recensement général des votes, procès-verbaux des opérations électorales.
- 739 Arrondissement d'Abbeville.
- 740 Arrondissement d'Amiens.
- 741 Arrondissements de Doullens et Montdidier.
- 742 Arrondissement de Péronne.
- 743 Élections complémentaires entre décembre 1919 et mai 1922¹⁸³. – Instructions, correspondance, professions de foi, listes nominatives des conseillers généraux et d'arrondissement, états des résultats, coupures de presse. 1919-1922
- 3 M 744-751 Renouveau triennal des 14 et 21 mai 1922. 1922
- 744 Organisation : instructions, correspondance, rapports sur la situation électorale et sur les résultats, notices individuelles des candidats, listes des sièges à renouveler, listes nominatives des électeurs réfugiés provenant d'autres départements. Résultats : états récapitulatifs et généraux, états récapitulatifs des votes par canton et par commune. Composition du conseil général et des conseils d'arrondissement : tableaux nominatifs avec opinion politique.
- 745-747 Élections au conseil général : professions de foi, procès-verbaux de recensement général des votes, procès-verbaux des opérations électorales, protestations, affiches.
- 745 Arrondissements d'Abbeville et d'Amiens.
- 746 Arrondissements de Doullens et Montdidier.
- 747 Arrondissement de Péronne.
- 748-751 Élections au conseil d'arrondissement : professions de foi, procès-verbaux de recensement général des votes, procès-verbaux des opérations électorales, affiches.
- 748 Arrondissement d'Abbeville.
- 749 Arrondissement d'Amiens.
- 750 Arrondissements de Doullens et Montdidier.
- 751 Arrondissement de Péronne.
- 3 M 752-754 Élections complémentaires entre mai 1922 et juillet 1925. – Correspondance, division des communes en bureaux de vote, professions de foi, procès-verbaux

¹⁸³ Conseil général : canton de Roisel (27 février 1921). Conseil d'arrondissement : canton d'Acheux (11 septembre 1921).

de recensement général des votes, procès-verbaux des opérations électorales, états récapitulatifs des votes par canton, affiches, coupures de presse.

1922-1925

752 Élections complémentaires entre mai 1922 et décembre 1922¹⁸⁴.

753 Élections complémentaires entre février 1923 et novembre 1923¹⁸⁵.

754 Élections complémentaires entre avril 1924¹⁸⁶ et mars 1925¹⁸⁷.

3 M 755-760 Renouveau triennal des 19 et 26 juillet 1925. 1925

755 Organisation, révision des listes électorales : listes des sièges à renouveler, rapports sur la situation électorale, renseignements sur les candidats, listes des candidats, tableaux rectificatifs des listes électorales, coupures de presse. Résultats : états récapitulatifs et généraux, états récapitulatifs des votes par canton et par commune, tableaux des membres des assemblées.

756-757 Élections au conseil général : professions de foi, procès-verbaux de recensement général des votes, procès-verbaux des opérations électorales,

756 Arrondissements d'Abbeville, Amiens.

757 Arrondissements de Doullens, Montdidier et Péronne.

758-760 Élections au conseil d'arrondissement : professions de foi, procès-verbaux de recensement général des votes, procès-verbaux des opérations électorales.

758 Arrondissement d'Abbeville.

759 Arrondissement d'Amiens.

760 Arrondissements de Doullens, Montdidier et Péronne.

3 M 761-763 Élections complémentaires entre juillet 1925 et octobre 1928. – Correspondance, division des communes en bureaux de vote, procès-verbaux de recensement général des votes, procès-verbaux des opérations électorales, états récapitulatifs des votes par canton, affiches.

1925-1928

761 Élections complémentaires entre juillet et octobre 1925¹⁸⁸.

762 Élections complémentaires entre mai et octobre 1926¹⁸⁹.

763 Élections complémentaires entre mars et octobre 1927¹⁹⁰.

¹⁸⁴ Conseil général : canton de Bray (17 décembre 1922). Conseil d'arrondissement : canton de Bernaville (16 juillet 1922), canton d'Abbeville Nord (24 décembre 1922).

¹⁸⁵ Conseil général : canton de Boves (18 février 1923). Conseil d'arrondissement : canton de Boves (22 avril 1923), canton d'Acheux (3 juin 1923), canton de Rue (25 novembre 1923).

¹⁸⁶ Conseil d'arrondissement : canton d'Amiens Sud Est (27 avril 1924).

¹⁸⁷ Conseil général : canton de Saint-Valery (25 janvier 1925), canton de Bray (25 mars 1925).

¹⁸⁸ Conseil d'arrondissement : cantons de Corbie, Rue (13 septembre 1925), canton d'Amiens Sud Est (20 septembre 1925), canton de Roye (4 octobre 1925).

¹⁸⁹ Conseil général : canton de Picquigny (2 mai 1926), canton d'Ault (24 octobre 1926). Conseil d'arrondissement : canton de Rue (2 mai 1926).

¹⁹⁰ Conseil d'arrondissement : canton d'Ailly-sur-Noye (20 mars 1927), canton de Montdidier (2 octobre 1927).

- 775-777 Élections au conseil d'arrondissement : professions de foi, procès-verbaux de recensement général des votes, procès-verbaux des opérations électorales, affiches.
- 775 Arrondissements d'Abbeville.
- 776 Arrondissement d'Amiens.
- 777 Arrondissement de Doullens, Montdidier et Péronne.
- 778 Coupures de presse. Affiches.
- 3 M 779-781 Élections complémentaires entre octobre 1931 et octobre 1934. – Instructions, division des communes en bureaux de vote, procès-verbaux de recensement général des votes, procès-verbaux des opérations électorales, notices sur les élus. 1931-1934
- 779 Élections complémentaires entre novembre et décembre 1931 ¹⁹³.
- 780 Élections complémentaires entre juin et novembre 1932 ¹⁹⁴.
- 781 Élections complémentaires entre mai 1933 et avril 1934 ¹⁹⁵.
- 3 M 782-786 Renouvellement triennal des 7 et 14 octobre 1934. 1934
- 782 Organisation : instructions, listes des sièges à renouveler, rapports sur la situation électorale, listes des candidats, photographies des membres du conseil général, coupures de presse, affiches, tracts. Résultats : états récapitulatifs, notices individuelles sur les élus.
- 783 Élections au conseil général : professions de foi, listes des cartes d'électeurs non retirées, procès-verbaux de recensement général des votes, procès-verbaux des opérations électorales
Arrondissements d'Abbeville, Amiens, Montdidier et Péronne. Pour Amiens, il manque les procès-verbaux des opérations électorales.
- 784-786 Élections au conseil d'arrondissement : professions de foi, procès-verbaux de recensement général des votes, procès-verbaux des opérations électorales, états récapitulatifs des votes par commune et par canton.
- 784 Arrondissement d'Abbeville.
- 785 Arrondissement d'Amiens.
- 786 Arrondissements de Montdidier et Péronne.
- 3 M 787 Élections complémentaires entre octobre 1934 et octobre 1937¹⁹⁶. – Correspondance, notices sur les élus, procès-verbaux de recensement général

¹⁹³ Conseil d'arrondissement : cantons d'Abbeville Sud (29 novembre 1931), cantons d'Ault et Montdidier (6 décembre 1931).

¹⁹⁴ Conseil général : canton de Gamaches (18 septembre 1932), canton de Moreuil (6 et 13 novembre 1932). Conseil d'arrondissement : canton d'Hornoy (5 juin 1932), canton de Gamaches (23 et 30 octobre 1932), canton de Domart en Ponthieu (18 décembre 1932).

¹⁹⁵ Conseil général : canton de Moreuil (21 et 28 mai 1933), canton de Moyenneville (18 février 1934), canton de Nesle (18 mars 1934), canton de Corbie (8 et 15 avril 1934). Conseil d'arrondissement : canton de Saint-Valery (20 et 27 août 1933).

¹⁹⁶ Conseil général : canton d'Acheux-en-Amiénois (25 novembre 1934).

des votes, procès-verbaux des opérations électorales, états récapitulatifs des résultats.

1931-1934

- 3 M 788-797 Renouveau triennal des 10 et 17 octobre 1937. 1937-1938
- 788 Organisation : instructions, listes des sièges à renouveler, listes des candidats et notices individuelles, rapports sur la situation électorale et politique, listes des membres du conseil général par rang d'âge et par rang d'ancienneté. Résultats : états récapitulatifs et généraux, états récapitulatifs des votes par commune et par canton, états comparatifs des résultats, télégrammes, coupures de presse, tracts.
- 789-790 Élections au conseil général : professions de foi, procès-verbaux de recensement général des votes, procès-verbaux des opérations électorales.
- 789 Arrondissements d'Abbeville, Montdidier et Péronne.
- 790 Arrondissements d'Amiens.
- 791-794 Élections au conseil d'arrondissement : professions de foi, procès-verbaux de recensement général des votes, procès-verbaux des opérations électorales.
- 791 Arrondissement d'Abbeville.
- 792 Arrondissement d'Amiens.
- 793 Arrondissement de Montdidier.
- 794 Arrondissement de Péronne.
- 795 Notices individuelles sur les élus (cahier de grand format, 1938).
- 796 Affiches¹⁹⁷.
- 797 Coupures de presse, professions de foi.
- 3 M 798-800 Élections complémentaires entre octobre 1937 et janvier 1939. – Instructions, divisions des communes en bureaux de vote, notices sur les élus, professions de foi, procès-verbaux de recensement général des votes, procès-verbaux des opérations électorales. 1937-1939
- 798 Élections complémentaires de novembre 1937¹⁹⁸.
- 799 Élections complémentaires entre janvier et mars 1938¹⁹⁹.
- 800 Élections complémentaires de janvier 1939²⁰⁰.

¹⁹⁷ Dont une affiche du candidat au conseil régional Henry Potez.

¹⁹⁸ Conseil d'arrondissement : canton d'Hallencourt (21 novembre 1937), canton de Ham (21 et 28 novembre 1937).

¹⁹⁹ Conseil général : canton de Crécy-en-Ponthieu (30 janvier 1938). Conseil d'arrondissement : canton de Bray-sur-Somme (6 mars 1938).

²⁰⁰ Conseil général : canton d'Abbeville Nord (22 janvier 1939). Conseil d'arrondissement : canton d'Hornoy-le-Bourg (15 janvier 1939).

MUNICIPALITÉS

GÉNÉRALITÉS

3 M 801-806	Maires et adjoints.	1877-1939
3 M 1755		
	801-805	Mutations dans les communes autres que les chefs-lieux de canton : listes mensuelles.
	801	1877-1885
	802	1886-1891
	803	1892-1902
	804	1903-1912, 1925-1929
	805	1935-1939
		Fiches mensuelles.
	1755	Listes départementales avec indication de l'appartenance politique : 8 cahiers (1896, 1904-1921, 1929-1933). <i>Issus de la réutilisation des listes imprimées parues au Recueil des actes administratifs de la préfecture de la Somme, ces cahiers étaient utilisés par le cabinet de la division de la préfecture chargée des élections qui y ajoutait les mutations et les appartenances politiques.</i>
	806	Listes récapitulatives des maires et adjoints comptant plus de 20 ou 30 années de mandat (1931, 1933). Listes des maires non décorés de la Légion d'honneur (1939).
3 M 1729-1748	Maires, adjoints et conseillers municipaux. – Démissions.	1922-1940
	1729	Listes (1922-1934).
	1730-1748	Dossiers par commune : correspondance, rapports de gendarmerie (septembre 1922-1940). <i>Ces dossiers ont été constitués par le cabinet du préfet. Pour chaque affaire, sont généralement présentes les pièces suivantes : lettre de l'intéressé au sous-préfet demandant sa démission, lettre de transmission de la demande du sous-préfet au cabinet du préfet, courrier interne du cabinet au chef de la 2^e division de la préfecture lui demandant d'accuser réception de la demande de démission, et enfin éventuellement une demande d'avis complémentaire (au conseiller général local par exemple), un rapport de gendarmerie en cas de plainte.</i>
	1730	Communes lettre A.
	1731	Communes lettre B.
	1732	Communes lettre C.
	1733	Communes lettre D.
	1734	Communes lettre E.
	1735	Communes lettre F.
	1736	Communes lettre G.
	1737	Communes lettres H-J.
	1738	Communes lettre L.

1739	Communes lettre M.
1740	Communes lettre N.
1741	Communes lettre O.
1742	Communes lettre P.
1743	Communes lettre Q.
1744	Communes lettre R.
1745	Communes lettre S.
1746	Communes lettre T.
1747	Communes lettres U-V.
1748	Communes lettres W-Y.

3 M 807 Composition des conseils municipaux des chefs-lieux de cantons. – Enquête : correspondance, tableaux nominatifs des effectifs.
mars-mai 1877

DOSSIERS PAR RENOUVELLEMENT

3 M 808 Élection du 25 septembre 1870. – Organisation, division des communes en sections électorales : instructions, correspondance, affiches. Nomination des maires et adjoints : enregistrement des arrêtés.
1870

3 M 809 Mutations de maires et adjoints : correspondance, procès-verbaux d'installation, (janvier 1871). Organisation de commissions municipales provisoires d'après la loi des 14 et 15 avril 1871 : procès-verbaux d'installation (avril 1871).
1871

3 M 810 Élections des 30 avril et 7 mai 1871. – Organisation, division des communes en sections électorales instructions, correspondance, affiches, imprimés vierges. Élections et nominations des maires : lettres de démission, états de proposition pour la nomination des maires et adjoints, procès-verbaux d'installation, arrêtés de nomination.
1871

3 M 811 Application de la loi du 20 janvier 1874 sur la nomination des maires et adjoints. – Procès-verbaux d'installation.
mars-juillet 1874

3 M 812 Élections des 22 et 29 novembre 1874. – Organisation, division des communes en sections électorales: instructions, correspondance, protestations, professions de foi, affiches. Résultats : dépêches télégraphiques, tableaux des députés

- pourvus d'un mandat local, états de l'effectif légal des conseils municipaux. 1874
- 3 M 813 Application de la loi du 12 août 1876 relative à la nomination des maires et adjoints par les conseillers municipaux. – Enquête sur l'état numérique des conseils municipaux : listes des conseillers municipaux (5 septembre 1876). 1876
- 3 M 814 Renouvellement des maires et adjoints. – Élections du 8 octobre 1876 : tableaux des élus. 1876
- 3 M 815 Élections municipales des 6 et 13 janvier 1878. – Organisation : instructions, correspondance, professions de foi, bulletins de vote, protestations. Résultats : tableaux et listes des conseillers municipaux, tableaux des maires et adjoints, rapports. Municipalités électives : listes des maires et adjoints. 1878
- 3 M 816 Élections complémentaires pour les communes chefs-lieux de canton (février 1878, mars 1881). – Enquête : tableaux comportant les nuances politiques (arrondissement de Montdidier). 1878-1881
- 3 M 817 Élections municipales des 9 et 16 janvier 1881. – Organisation, division des communes en sections électorales, révision des listes électorales : instructions, professions de foi, tableaux rectificatifs des listes électorales, autorisations de réunions publiques, rapports sur la situation électorale, protestations. Résultats : télégrammes, listes nominatives des maires et adjoints (mars 1881), coupures de presse. 1881
- 3 M 818 Enquête sur l'opinion publique (mai-juin 1881). 1881
- 3 M 819 Application de la loi du 28 mars 1882 relative à l'élection des maires de chefs-lieux de cantons. – Organisation : correspondance, mutations, enquête sur l'opinion publique, tableaux statistiques des résultats. 1882-1883
- 3 M 820-823 Élections municipales des 4 et 11 mai 1884. 1884
- 820 Organisation, division des communes en bureaux de vote, installation du bureau de vote : instructions, correspondance, tracts, protestations, imprimés. Résultats : rapports sur la situation électorale et politique.
- 821-823 Contentieux électoral : listes des protestations émanant des

- communes, dossiers de contentieux par commune.
- 821 Arrondissement d'Abbeville.
- 822 Arrondissement d'Amiens.
- 823 Arrondissements de Doullens, Montdidier et Péronne.
- 3 M 824 Élections complémentaires. – Division des communes en sections électorales : délibérations, plans.
 Concerne les communes de Dompierre-sur-Authie, Montagne-Fayel, Estrées-Deniécourt, Framicourt, Bettencourt-Rivière, Moyenneville, Saint-Valery sur-Somme, Vaux-Moyenneville. 1884-1886
- 3 M 825-828 Élections des 6 et 13 mai 1888. 1888
- 825 Organisation, division des communes en sections électorales, révision des listes électorales, distribution du matériel électoral : instructions, correspondance, tableaux rectificatifs des listes électorales, rapports sur la situation électorale, professions de foi, tracts. Résultats : tableaux comparatifs, correspondance relative à l'installation du conseil municipal, rapports, dépêches télégraphiques.
- 826-828 Contentieux électoral.
- 826 Recours devant le conseil de préfecture.
- 827 Recours devant le conseil de préfecture.
- 828 Pourvois devant le Conseil d'État.
- 3 M 829 Enquête sur les conseils municipaux²⁰¹ : liste des conseillers municipaux pour l'arrondissement de Doullens. 1890
- 3 M 830-831 Élections des 1^{er} et 8 mai 1892. 1892
- 830 Organisation, distribution du matériel électoral, division des communes en sections électorales : instructions, correspondance, professions de foi, rapports sur la situation électorale, rapports sur les résultats avec indication de l'opinion politique, liste d'émargement pour la commune de Poix, coupures de presse.
- 831 Contentieux électoral : pourvois devant le Conseil d'État, protestations.
- 3 M 832-833 Élections des 3 et 10 mai 1896. 1896
- 832 Organisation, distribution du matériel de vote, division des communes en sections électorales, révision des listes électorales : instructions, correspondance, professions de foi, tableaux rectificatifs des listes électorales, rapports sur la situation électorale et prévisions électorale. Résultats : relevés comparatifs, liste des

²⁰¹ Enquête préalable à la nomination de maires et adjoints, exécution de la loi du 2 août 1875, art 6.

- communes soumises à un second tour, registre d'inscription des procès-verbaux.
- 833 Contentieux électoral : pourvois devant le Conseil d'État, protestations.
- 3 M 834-837 Élections des 6 et 13 mai 1900. 1900
- 834 Organisation, distribution du matériel de vote, division des communes en sections électorales, révision des listes électorales : instructions, correspondance, tableau rectificatif des listes électorales, rapports sur la situation électorale et prévisions électorales. Résultats : rapports, états récapitulatifs, tableaux des résultats, registre d'inscription des procès-verbaux.
- 835 Affiches, professions de foi.
- 836 Contentieux électoral : protestations, pourvois devant le Conseil d'État.
- 837 Tableaux des maires et adjoints, rapports politiques sur les municipalités.
- 3 M 838-841 Élections des 1^{er} et 8 mai 1904. 1904
- 838 Organisation, division des communes en sections électorales, révision des listes électorales²⁰² : instructions, correspondance, rapports sur la situation électorale, professions de foi. Résultats : fiches des résultats par commune (arrondissement d'Amiens), registre d'inscription des procès-verbaux, états récapitulatifs.
- 839 Affiches.
- 840 Tableaux des maires et adjoints. Rapports politiques sur les municipalités chefs-lieux de canton.
- 841 Protestations : pourvois devant le Conseil d'État (1904-1908).
- 3 M 842 Enquête sur les conseils municipaux²⁰³ : listes des conseillers municipaux par commune. 1907
- 3 M 843-847 Élections des 3 et 10 mai 1908. 1908
- 843 Organisation, division des communes en sections électorales, installation du matériel des bureaux de vote : instructions, correspondance, rapports sur la situation électorale, envoi des cartes électorales. Résultats : état récapitulatif des procès-verbaux, rapports.
- 844 Etats récapitulatifs des résultats avec nuances politiques.
Manque l'arrondissement de Péronne.
- 845 Affiches (communes de l'arrondissement d'Amiens), professions de

²⁰² Concerne Amiens.

²⁰³ Enquête préalable à la nomination de maires et adjoints, exécution de la loi du 2 août 1875, art 6.

- foi.
- 846 Affiches (sauf arrondissement d'Amiens).
- 847 Protestations : pourvois devant le Conseil d'État (1904-1912).
- 3 M 848 Élections des 5 et 12 mai 1912. – Organisation : instructions, rapports et renseignements politiques sur les nouvelles municipalités chef-lieux de canton, états récapitulatifs des résultats avec nuances politiques par commune (sauf arrondissement de Péronne). Exercice de mandats municipaux par des fonctionnaires : instructions, correspondance, rapports. 1912
- 3 M 849-851 Élections des 30 novembre et 7 décembre 1919. 1919
- 849 Recensement du nombre d'électeurs : états statistiques des inscrits, modification des listes électorales. Rapports sur les nouvelles municipalités chefs-lieux de canton : fiches de renseignements politiques, états des résultats avec nuances politiques par commune (arrondissement d'Amiens uniquement).
- 850 Vote des réfugiés : états numériques des plis expédiés, transmission des votes.
- 851 Contentieux électoral : protestations, pourvois devant le Conseil d'État (1919-1924).
- 3 M 852-856 Élections des 3 et 10 mai 1925. 1925
- 852 Organisation, division des communes en sections électorales : instructions, correspondance, rapports sur la situation électorale et politique, prévisions électorales, réclamations, affiches, coupures de presse.
- 853 Résultats : correspondance, rapports sur les résultats dans les municipalités chefs-lieux de canton, fiches récapitulatives sur la composition des municipalités chefs-lieux de canton, états récapitulatifs et généraux, états numériques, tableaux analytiques des résultats avec les différentes couleurs politiques, composition des nouvelles municipalités.
- 854 Résultats : télégrammes, tableaux.
- 855 Contentieux électoral : protestations, pourvois devant le conseil de préfecture.
- 856 Contentieux électoral : pourvois devant le Conseil d'État (1925-1929).
- 3 M 857 Élections complémentaires des maires et adjoints : fiches récapitulatives. 1923-1929
- 3 M 858-862,1765 Élections des 5 et 12 mai 1929. 1929
- 858 Organisation : instructions, correspondance, rapports sur les

	prévisions électorales, listes des municipalités avec les nuances politiques.	
859	Résultats : transmission des résultats, états statistiques, tableaux des maires et adjoints avec les nuances politiques, états récapitulatifs des résultats par chefs-lieux de canton, rapports et notices sur la situation électorale des municipalités de chefs-lieux de canton, états comparatifs, télégrammes, états des résultats par commune avec nuances politiques (chefs-lieux de canton de l'arrondissement d'Amiens uniquement).	
860	Affiches.	
861	Professions de foi, coupures de presse.	
1765	Professions de foi.	
862	Contentieux électoral : protestations, pourvois devant le Conseil d'État.	
3 M 863-866 3 M 1766-1767	Élections des 5 et 12 mai 1935.	1935
863	Organisation : instructions, rapports sur la situation électorale, professions de foi, listes des candidats, listes des communes avec les nuances politiques, coupures de presse. Résultats : transmission des résultats, états récapitulatifs des résultats, télégrammes, tableaux comparatifs des résultats, lettres de félicitations et remerciements.	
864	Professions de foi. Résultats : coupures de presse.	
1766	Professions de foi.	
1767	Professions de foi.	
865	Affiches.	
866	Affiches.	

DOSSIERS PAR COMMUNES

3 M 867-1728

Renouvellement des conseillers municipaux et élection des maires et adjoints : correspondance, procès-verbaux des opérations électorales, procès-verbaux de recensement général des votes, procès-verbaux d'installation du conseil municipal et de l'élection des maires et adjoints, tableaux du conseil municipal, avis de démissions et de décès, dossiers des réclamations, protestations et demandes d'annulation des opérations électorales.

Nombreux dossiers lacunaires pour la période 1919-1924.

Les dates extrêmes correspondent à celles de la période politique. En revanche, les dossiers contiennent très fréquemment des pièces remontant au début du Second Empire, et s'étendent presque systématiquement jusqu'à fin 1944, voire début 1945.

1870-1940

Les chefs-lieux d'arrondissements sont en majuscules et en gras, les chefs-lieux de cantons en minuscules et en gras.

867-868	Ville d' ABBEVILLE .
	867 1871-1898
	868 1899-1940
869	Ablaincourt.
870	Acheux-en-Amiénois .
871	Acheux-en-Vimeu.
872	Agenville.
873	Agenvillers.
874	Agnières.
875	Aigneville.
876	Ailly-le-Haut-Clocher .
877	Ailly-sur-Noye .
878	Ailly-sur-Somme.
879	Ainval-Septoutre.
880	Airaines.
881	Aizecourt-le-Bas.
882	Aizecourt-le-Haut.
883-884	Albert .
	883 1871-1903
	884 1904-1940
885	Allaines.
886	Allenay.
887	Allery.
888	Allonville.
889-910	Ville d' AMIENS .

- 889 Dossier général (1871-1883).
- 890 Dossier général (1884-1940).
- 891 Bulletins blancs ou nuls (1879).
- 892 Procès-verbaux des opérations électorales, procès-verbaux de recensement général des votes, résultats (1881).
- 893 Élections complémentaires des 30 octobre et 6 novembre 1881 : procès-verbaux des opérations électorales, procès-verbaux de recensement général des votes.
- 894 Procès-verbaux des opérations électorales, procès-verbaux de recensement général des votes, résultats (1884).
- 895 Procès-verbaux des opérations électorales, procès-verbaux de recensement général des votes, listes des résultats (1888).
- 896 Procès-verbaux des opérations électorales, procès-verbaux de recensement général des votes (1892).
- 897 Élections complémentaires du 19 mai 1895 : procès-verbaux des opérations électorales, procès-verbaux de recensement général des votes.
- 898 Procès-verbaux des opérations électorales, procès-verbaux de recensement général des votes, résultats (1896).
- 899 Procès-verbaux des opérations électorales, procès-verbaux de recensement général des votes, résultats (1900).
- 900 Élections complémentaires des 14 et 21 décembre 1902 et du 11 janvier 1903 : procès-verbaux des opérations électorales, procès-verbaux de recensement général des votes, résultats, affiches.
- 901 Procès-verbaux des opérations électorales, procès-verbaux de recensement général des votes (1904).
- 902 Procès-verbaux des opérations électorales, procès-verbaux de recensement général des votes (1908).
- 903 Affiches, professions de foi, coupures de presse (1908).
- 904 Élections complémentaires du 10 août 1910 : procès-verbaux des opérations électorales, procès-verbaux de recensement général des votes.
- 905 Procès-verbaux des opérations électorales, procès-verbaux de recensement général des votes (1912).
- 906 Procès-verbaux des opérations électorales, procès-verbaux de recensement général des votes, résultats (1925).
- 907 Élections complémentaires des 9 et 16 mai 1926 : procès-verbaux des opérations électorales, procès-verbaux de recensement général des votes, résultats.
-

- 908 Procès-verbaux des opérations électorales, procès-verbaux de recensement général des votes (1929).
- 909 Procès-verbaux des opérations électorales, procès-verbaux de recensement général des votes, résultats (5 mai 1935).
- 910 Procès-verbaux des opérations électorales, procès-verbaux de recensement général des votes, résultats (12 mai 1935).
- 911 Andainville.
- 912 Andechy.
- 913 Argœuves.
- 914 Argoules.
- 915 Arguel.
- 916 Armancourt.
- 917 Arquèves.
- 918 Arrest.
- 919 Arry.
- 920 Arvillers.
- 921 Assainvillers.
- 922 Assevillers.
- 923 Athies.
- 924 Aubercourt.
- 925 Aubigny.
- 926 Aubvillers.
- 927 Auchonvillers.
- 928 **Ault.**
- 929 Aumâtre.
- 930 Aumont.
- 931 Autheux.
- 932 Authie.
- 933 Authieule.
- 934 Authuille.
- 935 Avelesges.
- 936 Aveluy.
- 937 Avesnes-Chaussoy.
- 938 Ayencourt.
- 939 Bacouel-sur-Selle.
- 940 Bailleul.
- 941 Baizieux.
-

942	Balâtre.
943	Barleux.
944	Barly.
945	Bavelincourt.
946	Bayencourt.
947	Bayonvillers.
948	Bazentin.
949	Béalcourt.
950	Beaucamps-le-Jeune.
951	Beaucamps-le-Vieux.
952	Beauchamps.
953	Beaucourt-en-Santerre.
954	Beaucourt-sur-l'Ancre.
955	Beaucourt-sur-l'Hallue.
956	Beaufort-en-Santerre.
957	Beaumetz.
958	Beaumont-Hamel.
959	Beauquesne.
960	Beauval.
961	Beauvoir-Rivière.
962	Bécordel-Bécourt.
963	Becquigny.
964	Becquincourt.
965	Béhen.
966	Béhencourt.
967	Bellancourt.
968	Belleuse.
969	Belloy-en-Santerre.
970	Belloy-Saint-Léonard.
971	Belloy-sur-Somme.
972	Bergicourt.
973	Bernapré.
974	Bernâtre.
975	Bernaville.
976	Bernay-en-Ponthieu.
977	Bernes.
978	Berneuil.

979	Berny-en-Santerre.
980	Berny-sur-Noye.
981	Bertangles.
982	Berteaucourt-les-Dames.
983	Berteaucourt-lès-Thennes.
984	Bertrancourt.
985	Béthencourt-sur-Mer.
986	Béthencourt-sur-Somme.
987	Bettembos.
988	Bettencourt-Rivière.
989	Bettencourt-Saint-Ouen.
990	Beuvraignes.
991	Biaches.
992	Biarre.
993	Biencourt.
994	Billancourt.
995	Blangy-sous-Poix.
996	Blangy-Tronville.
997	Boisbergues.
998	Boisle (Le).
999	Boismont.
1000	Boisrault.
1001	Bonnay.
1002	Bonneville.
1003	Bosquel.
1004	Bouchavesnes-Bergen.
1005	Bouchoir.
1006	Bouchon.
1007	Boufflers.
1008	Bougainville.
1009	Bouillancourt-en-Séry
1010	Bouillancourt-la-Bataille.
1011	Bouquemaison.
1012	Bourdon.
1013	Bourseville.
1014	Boussicourt.
1015	Bouttencourt.

1016	Bouvaincourt-sur-Bresle.
1017	Bouvincourt-en-Vermandois.
1018	Bouzincourt.
1019	Bovelles.
1020	Boves.
1021	Braches.
1022	Brailly-Cornehotte.
1023	Brassy.
1024	Bray-lès-Mareuil.
1025	Bray-sur-Somme.
1026	Breilly.
1027	Bresle.
1028	Breuil.
1029	Brévillers.
1030	Brie.
1031	Briquemesnil-Floxicourt.
1032	Brocourt.
1033	Brouchy.
1034	Brucamps.
1035	Brutelles.
1036	Buigny-l'Abbé.
1037	Buigny-lès-Gamaches.
1038	Buigny-Saint-Maclou.
1039	Buire-Courcelles.
1040	Buire-sur-l'Ancre.
1041	Bus-la-Mésière.
1042	Bus-lès-Artois.
1043	Bussu.
1044	Bussus-Bussuel.
1045	Bussy-lès-Daours.
1046	Bussy-lès-Poix.
1047	Buverchy.
1048	Cachy.
1049	Cagny
1050	Cahon.
1051	Caix.
1052	Cambron.

1053	Camon.
1054	Camps-en-Amiénois.
1055	Canaples.
1056	Canchy.
1057	Candas.
1058	Cannessières.
1059	Cantigny.
1060	Caours.
1061	Cappy.
1062	Cardonnette.
1063	Cardonnois (Le).
1064	Carnoy.
1065	Carrépuis.
1066	Cartigny.
1067	Castel.
1068	Caulières.
1069	Cavillon.
1070	Cayeux-en-Santerre.
1071	Cayeux-sur-Mer.
1072	Cerisy-Buleux.
1073	Cerisy.
1074	Champien.
1075	Chaulnes.
1076	Chaussée-Tirancourt (La).
1077	Chaussoy-Epagny.
1078	Chavatte (La).
1079	Chépy.
1080	Chilly.
1081	Chipilly.
1082	Chirmont.
1083	Chuignes.
1084	Chuignolles.
1085	Citerne.
1086	Cizancourt.
1087	Clairy-Saulchoix.
1088	Cléry-sur-Somme.
1089	Cocquerel.

1090	Coigneux.
1091	Coisy.
1092	Colincamps.
1093	Combles.
1094	Condé-Folie.
1095	Contalmaison.
1096	Contay.
1097	Conteville.
1098	Contoire.
1099	Contre.
1100	Conty.
1101-1102	Corbie.
	1101 1871-1896
	1102 1900-1935
1103	Cottenchy.
1104	Coullemelle.
1105	Coulonvillers.
1106	Courcelette.
1107	Courcelles-au-Bois.
1108	Courcelles-sous-Moyencourt.
1109	Courcelles-sous-Thoix.
1110	Courtemanche.
1111	Cramont.
1112	Crécy-en-Ponthieu.
1113	Crémery.
1114	Cressy-Omencourt.
1115	Creuse.
1116	Croix-Moligneaux.
1117	Croixrault.
1118	Crotoy (Le).
1119	Crouy-Saint-Pierre.
1120	Curchy.
1121	Curlu.
1122	Damery.
1123	Dancourt-Popincourt.
1124	Daours.
1125	Dargnies.

1126	Davenescourt.
1127	Démuin.
1128	Dernancourt.
1129	Devise.
1130	Doingt.
1131	Domart-en-Ponthieu.
1132	Domart-sur-la-Luce.
1133	Domesmont.
1134	Dominois.
1135	Domléger-Longvillers.
1136	Dommartin.
1137	Dompierre-Becquincourt.
1138	Dompierre-sur-Authie.
1139	Domqueur.
1140	Domvast.
1141	Doudelainville.
1142	Douilly.
1143	Doullens.
1144	Dreslincourt.
1145	Dreuil-Hamel.
1146	Dreuil-lès-Amiens.
1147	Dreuil-lès-Molliens.
1148	Driencourt.
1149	Dromesnil.
1150	Drucat.
1151	Dury.
1152	Eaucourt-sur-Somme.
1153	Échelle-Saint-Aurin (L').
1154	Éclusier-Vaux.
1155	Embreville.
1156	Englebelmer.
1157	Ennemain.
1158	Épagne-Épagnette.
1159	Épaumesnil.
1160	Épécamps.
1161	Épehy.
1162	Épénancourt.

1163	Éplessier.
1164	Eppeville.
1165	Équancourt.
1166	Équennes.
1167	Éramecourt.
1168	Erches.
1169	Ercheu.
1170	Ercourt.
1171	Ergnies.
1172	Érondelle.
1173	Esclainvillers.
1174	Esmery-Hallon.
1175	Essertaux.
1176	Estouilly.
1177	Estrébœuf.
1178	Estrées-Deniécourt.
1179	Estrées-en-Chaussée (Estrées-Mons).
1180	Estrées-les-Crécy.
1181	Estrées-sur-Noye.
1182	Étalon.
1183	Ételfay.
1184	Éterpigny.
1185	Étinehem.
1186	Étoile (L').
1187	Étréjust.
1188	Étricourt-Manancourt.
1189	Faloise (La).
1190	Falvy.
1191	Famechon.
1192	Faverolles.
1193	Favières.
1194	Fay.
1195	Ferrières.
1196	Fescamps.
1197	Feuillères.
1198	Feuquières-en-Vimeu.
1199	Fieffes.

1200	Fienvillers.
1201	Fignières.
1202	Fins.
1203	Flaucourt.
1204	Flers.
1205	Flers-sur-Noye.
1206	Flesselles.
1207	Fleury.
1208	Flixecourt.
1209	Fluy.
1210	Folies.
1211	Folleville.
1212	Fonches-Fonchette.
1213	Fonchette.
1214	Fontaine-le-Sec.
1215	Fontaine-lès-Cappy.
1216	Fontaine-sous-Montdidier.
1217	Fontaine-sur-Maye.
1218	Fontaine-sur-Somme.
1219	Forceville.
1220	Forceville-en-Vimeu.
1221	Forest-l'Abbaye.
1222	Forest-Montiers.
1223	Fort-Mahon-Plage.
1224	Fossemanant.
1225	Foucaucourt-en-Santerre.
1226	Foucaucourt-Hors-Nesle.
1227	Fouencamps.
1228	Fouilloy.
1229	Fouquescourt.
1230	Fourcigny.
1231	Fourdrinoy.
1232	Framerville-Rainecourt.
1233	Framicourt.
1234	Francières.
1235	Franleu.
1236	Franqueville.

1237	Fransart.
1238	Fransu.
1239	Fransures.
1240	Franvillers.
1241	Fréchencourt.
1242	Frémontiers.
1243	Fresnes-Mazancourt.
1244	Fresnes-Tilloloy.
1245	Fresneville.
1246	Fresnoy-Andainville.
1247	Fresnoy-au-Val.
1248	Fresnoy-en-Chaussée.
1249	Fresnoy-lès-Roye.
1250	Fressenneville.
1251	Frettecuisse.
1252	Frettemeule.
1253	Frettemolle.
1254	Friaucourt.
1255	Fricamps.
1256	Fricourt.
1257	Frise.
1258	Friville-Escarbotin.
1259	Frohen-le-Grand.
1260	Frohen-le-Petit.
1261	Froyelles.
1262	Frucourt.
1263	Gamaches.
1264	Gapennes.
1265	Gauville.
1266	Gentelles.
1267	Gézaincourt.
1268	Ginchy.
1269	Glisy.
1270	Gorenflos.
1271	Gorges.
1272	Gouy-l'Hôpital.
1273	Goyencourt.

1274	Grandcourt.
1275	Grand-Laviers.
1276	Gratibus.
1277	Grattepanche.
1278	Grébault-Mesnil.
1279	Grécourt.
1280	Grivesnes.
1281	Grivillers.
1282	Grouches-Luchuel.
1283	Gruny.
1284	Guémicourt.
1285	Guerbigny.
1286	Gueschart.
1287	Gueudecourt.
1288	Guibermesnil.
1289	Guignemicourt.
1290	Guillaucourt.
1291	Guillemont.
1292	Guizancourt.
1293	Guyencourt-sur-Noye.
1294	Guyencourt-Saulcourt.
1295	Hailles.
1296	Hallencourt.
1297	Hallivillers.
1298	Halloy-lès-Pernois.
1299	Hallu.
1300	Ham.
1301	Hamel (Le).
1302	Hamelet.
1303	Hancourt.
1304	Hangard.
1305	Hangest-en-Santerre.
1306	Hangest-sur-Somme.
1307	Harbonnières.
1308	Hardecourt-au-Bois.
1309	Hargicourt.
1310	Harponville.

1311	Hattencourt.
1312	Hautvillers-Ouille.
1313	Havernas.
1314	Hébécourt.
1215	Hédauville.
1316	Heilly.
1317	Hem-Hardinval.
1318	Hem-Monacu.
1319	Hénencourt.
1320	Herbécourt.
1321	Hérissart.
1322	Herleville.
1323	Herly.
1324	Hervilly.
1325	Hesbécourt.
1326	Hescamps.
1327	Heucourt-Croquoison.
1328	Heudicourt.
1329	Heuzecourt.
1330	Hiermont.
1331	Hocquincourt.
1332	Hombleux.
1333	Hornoy-le-Bourg.
1334	Huchenneville.
1335	Humbercourt.
1336	Huppy.
1337	Hyencourt-le-Grand.
1338	Hyencourt-le-Petit.
1339	Ignaucourt.
1340	Inval-Boiron.
1341	Irles.
1342	Jumel.
1343	Laboissière-en-Santerre.
1344	Laboissière-Saint-Martin.
1345	Lachapelle.
1346	Lafresnoye.
1347	Lahaye-Saint-Romain.

1348	Lahoussoye.
1349	Laleu.
1350	Lamaronde.
1351	Lamotte-Brebière.
1352	Lamotte-Buleux.
1353	Lamotte-en-Santerre.
1354	Lanchères.
1355	Languevoisin-Quiquery.
1356	Lanches-Saint-Hilaire.
1357	Laucourt.
1358	Laviéville.
1359	Lawarde-Mauger-l'Hortoy.
1360	Léalvillers.
1361	Leforest.
1362	Lesbœufs.
1363	Liancourt-Fosse.
1364	Licourt.
1365	Liéramont.
1366	Liercourt.
1367	Ligescourt.
1368	Lignières.
1369	Lignières-Châtelain.
1370	Lignières-en-Vimeu.
1371	Lihons.
1372	Limeux.
1373	Lincheux-Hallivillers.
1374	Liomer.
1375	Lœuilly.
1376	Long.
1377	Longavesnes.
1378	Longpré-les-Corps-Saints.
1379	Longueau.
1380	Longueval.
1381	Longuevillette.
1382	Longvillers.
1383	Louvencourt.
1384	Louvrechy.

1385	Lucheux.
1386	Machiel.
1387	Machy.
1388	Mailly-Maillet.
1389	Mailly-Raineval.
1390	Maisnières.
1391	Maison-Ponthieu.
1392	Maison-Roland.
1393	Maizicourt.
1394	Malpart.
1395	Mametz.
1396	Manicourt.
1397	Marcelcave.
1398	Marché-Allouarde.
1399	Marchélepot.
1400	Marcheville.
1401	Marestmontiers.
1402	Mareuil-Caubert.
1403	Maricourt.
1404	Marieux.
1405	Marlers.
1406	Marquaix.
1407	Marquivillers.
1408	Martainneville.
1409	Matigny.
1410	Maucourt.
1411	Maurepas.
1412	Mazis (Le).
1413	Méaulte.
1414	Méharicourt.
1415	Meigneux.
1416	Meillard (Le).
1417	Méneslies.
1418	Méréaucourt.
1419	Mérélessart.
1420	Méricourt-l'Abbé.
1421	Méricourt-en-Vimeu.

1422 Méricourt-sur-Somme.
1423 Mers-les-Bains.
1424 Merville-au-Bois.
1425 Mesge (Le).
1426 Mesnil-Buntel.
1427 Mesnil-Domqueur.
1428 Mesnil-en-Arrouaise.
1429 Mesnil-Eudin.
1430 Mesnil-Martinsart.
1431 Mesnil-Saint-Georges.
1432 Mesnil-Saint-Nicaise.
1433 Métigny.
1434 Mézerolles.
1435 Mézières-en-Santerre.
1436 Miannay.
1437 Millencourt.
1438 Millencourt-en-Ponthieu.
1439 Miraumont.
1440 Mirvaux.
1441 Misery.
1442 Moislains.
1443 Molliens-au-Bois.
1444 Molliens-Vidame.
1445 Monchy-Lagache.
1446 Mons-Boubert.
1447 Mons-en-Chaussée.
1448 Monsures.
1449 Montagne-Fayel.
1450 Montauban-de-Picardie.
1451 **MONTDIDIER.**
1452 Montigny-sur-l'Hallue.
1453 Montigny-les-Jongleurs.
1454 Montmarquet.
1455 Montonvillers.
1456 Montrelet.
1457 Mont-Saint-Quentin.
1458 Morchain.

1459	Morcourt.
1460	Moreuil.
1461	Morisel.
1462	Morlancourt.
1463	Morvillers-Saint-Saturnin.
1464	Mouflers.
1465	Mouflières.
1466	Moyencourt.
1467	Moyencourt-lès-Poix.
1468	Moyenneville.
1469	Muille-Villette.
1470	Nampont.
1471	Namps-au-Mont.
1472	Namps-au-Val.
1473	Nampty.
1474	Naours.
1475	Nesle.
1476	Nesle-l'Hôpital.
1477	Neslette.
1478	Neufmoulin.
1479	Neuilly-le-Dien.
1480	Neuilly-l'Hôpital.
1481	Neuville-au-Bois.
1482	Neuville-Coppegueule.
1483	Neuville-lès-Bray (La).
1484	Neuville-lès-Lœuilly.
1485	Neuville-Sire-Bernard (La).
1486	Neuville.
1487	Nibas.
1488	Nouvion.
1489	Noyelles-en-Chaussée.
1490	Noyelles-sur-Mer.
1491	Nurlu.
1492	Occoches.
1493	Ochancourt.
1494	Offignies.
1495	Offoy.

1496	Oisemont.
1497	Oissy.
1498	Omiécourt.
1499	Oneux.
1500	Onvillers.
1501	Oresmaux.
1502	Orival.
1503	Oust-Marest.
1504	Outrebois.
1505	Ovillers-la-Boisselle.
1506	Pargny.
1507	Parvillers-le-Quesnoy.
1508	Pendé.
1509	Pernois.
1510	PÉRONNE.
1511	Pertain.
1512	Picquigny.
1513	Piennes-Onvillers.
1514	Pierregot.
1515	Pierrepont-sur-Avre.
1516	Pissy.
1517	Plachy-Buyon.
1518	Plessier-Rozainvillers (Le).
1519	Pœuilly.
1520	Poix-de-Picardie.
1521	Ponches-Estruval.
1522	Pont-de-metz.
1523	Ponthoile.
1524	Pont-Noyelles.
1525	Pont-Rémy.
1526	Popincourt.
1527	Port-le-Grand.
1528	Potte.
1529	Poulainville.
1530	Pozières.
1531	Pressoir.
1532	Prouville.

1533	Prouzel.
1534	Proyart.
1535	Puchevillers.
1536	Punchy.
1537	Puzeaux.
1538	Pys.
1539	Quend.
1540	Querrieu.
1541	Quesne (Le).
1542	Quesnel (Le).
1543	Quesnoy (Le)
1544	Quesnoy-le-Montant.
1545	Quesnoy-sur-Airaines.
1546	Quevauvillers.
1547	Quiry-le-Sec.
1548	Quivières.
1549	Raincheval.
1550	Rainecourt.
1551	Rainneville.
1552	Ramburelles.
1553	Rambures.
1554	Rancourt.
1555	Régnières-Écluse.
1556	Remaisnil.
1557	Remaugies.
1558	Remiencourt.
1559	Rethonvillers.
1560	Revelles.
1561	Ribeaucourt.
1562	Ribemont-sur-Ancre.
1563	Riencourt.
1564	Rivery.
1565	Rogy.
1566	Roiglise.
1567	Roisel.
1568	Rollot.
1569	Ronssoy.

1570	Rosières-en-Santerre.
1571	Rouvrel.
1572	Rouvroy-en-Santerre.
1573	Rouy-le-Grand.
1574	Rouy-le-Petit.
1575	Roye.
1576	Rubempré.
1577	Rubescourt.
1578	Rue.
1579	Rumaisnil.
1580	Rumigny.
1581	Saigneville.
1582	Sailly-Flibeaucourt.
1583	Sailly-Laurette.
1584	Sailly-le-Sec.
1585	Sailly-Saillisel.
1586	Sains-en-Amiénois.
1587	Saint-Acheul.
1588	Saint-Aubin-Montenoy.
1589	Saint-Aubin-Rivière.
1590	Saint-Blimont.
1591	Saint-Christ-Briost.
1592	Saint-Fuscien.
1593	Saint-Germain-sur-Bresle.
1594	Saint-Gratien.
1595	Saint-Léger-lès-Authies.
1596	Saint-Léger-lès-Domart.
1597	Saint-Léger-le-Pauvre.
1598	Saint-Mard.
1599	Saint-Maulvis.
1600	Saint-Maxent.
1601	Saint-Ouen.
1602	Saint-Pierre-à-Gouy.
1603	Saint-Quentin-en-Tourmont.
1604	Saint-Quentin-Lamotte-Croix-Bailly.
1605	Sainte-Radegonde.
1606	Saint-Riquier.

1607	Saint-Romain.
1608	Saint-Saulfieu.
1609	Saint-Sauveur.
1610	Sainte-Segrée.
1611	Saint-Sulpice.
1612	Saint-Valery-sur-Somme.
1613	Saint-Vasst-en-Chaussée.
1614	Saisseval.
1615	Saleux.
1616	Salouël.
1617	Sancourt.
1618	Saulchoy-sur-Davenescourt.
1619	Saulchoix-sous-Poix.
1620	Sauvillers-Mongival.
1621	Saveuse.
1622	Selincourt.
1623	Senarpont.
1624	Senlis-le-Sec.
1625	Sentelie.
1626	Seux.
1627	Sorel-en-Vimeu.
1628	Sorel.
1629	Soues.
1630	Soupicourt.
1631	Sourdon.
1632	Soyécourt.
1633	Surcamps.
1634	Suzanne.
1635	Tailly.
1636	Taisnil.
1637	Talmas.
1638	Templeux-la-Fosse.
1639	Templeux-le-Guérard.
1640	Terramesnil.
1641	Tertry.
1642	Thennes.
1643	Thézy-Glimont.

1644	Thiepval.
1645	Thieulloy-l'Abbaye.
1646	Thieulloy-la-Ville.
1647	Thièvres.
1648	Thoix.
1649	Thory.
1650	Tilloloy.
1651	Tilloy-Florville.
1652	Tilloy-lès-Conty.
1653	Tincourt-Boucly.
1654	Titre (Le).
1655	Tœufles.
1656	Tours-en-Vimeu.
1657	Toutencourt.
1658	Translay (Le).
1660	Tronchoy.
1659	Treux.
1661	Tully.
1662	Ugny-l'Équipée.
1663	Vacquerie.
1664	Vadencourt.
1665	Vaire-sous-Corbie.
1666	Valines.
1667	Vareennes.
1668	Vauchelles-lès-Authie.
1669	Vauchelles-lès-Domart.
1670	Vauchelles-les-Quesnoy.
1671	Vaudricourt.
1672	Vauvillers.
1673	Vaux-en-Amiénois.
1674	Vaux-Marquenneville.
1675	Vaux-sur-Somme.
1676	Vecquemont.
1677	Velennes.
1678	Vercourt.
1679	Vergnies.
1680	Vermandovillers.

1681	Verpillières
1682	Vers-sur-Selles.
1683	Vicogne (La).
1684	Vignacourt.
1685	Villecourt.
1686	Ville-le-Marcllet.
1687	Villeroy.
1688	Villers-aux-Érables.
1689	Villers-Bocage.
1690	Villers-Bretonneux.
1691	Villers-Campsart.
1692	Villers-Carbonnel.
1693	Villers-Faucon.
1694	Villers-lès-Roye.
1695	Villers-sous-Ailly.
1696	Villers-Saint-Ouen.
1697	Ville-sous-Corbie.
1698	Villers-Tournelle.
1699	Villers-sur-Authie.
1700	Ville-sur-Ancre.
1701	Vironchaux.
1702	Vismes.
1703	Vitz-sur-Authie.
1704	Voyennes.
1705	Vraignes-en-Vermandois.
1706	Vraignes-lès-Hornoy.
1707	Vrély.
1708	Vron.
1709	Wailly.
1710	Wanel.
1711	Warfusée-Abancourt.
1712	Wargnies.
1713	Warloy-Baillon.
1714	Warlus.
1715	Warsy.
1716	Warvillers.
1717	Wiencourt-l'Équipée.

1718	Wiry-au-Mont.
1719	Woinarue.
1720	Woincourt.
1721	Woirel.
1722	Y.
1723	Yaucourt-Bussus.
	Yonval.
1724	Ytres.
1725	Yvrench.
1726	Yvrencheux.
1727	Yzengremer.
1728	Yzeux.

ANNEXES

Tableau de concordance des cotes

Ancienne cote	Nouvelle cote
1 J 2857	3 M 212
2 M 16	3 M 98
2 M 57/1	3 M 56
2 M 57/2	3 M 56
2 M 57/3	3 M 56
2 M 57/4	3 M 119
2 M 58/1	3 M 56
2 M 58/2	3 M 56
2 M 59	3 M 56
2 M 60 (partie)	3 M 369, 3 M 370
2 M 61 (partie)	3 M 125, 3 M 126, 3 M 127, 3 M 128
2 M 66	3 M 1756
2 M 67	3 M 1757
2 M 68	3 M 1758
2 M 69	3 M 1760
2 M 70	3 M 1761
2 M 71	3 M 1762
2 M 72	3 M 1763
2 M 74	3 M 811
2 M 77	3 M 1759
2 M 78	3 M 434
2 M 79	3 M 810
2 M 80	3 M 64
2 M 81	3 M 57
2 M 82/1	3 M 61
2 M 82/2	3 M 62-63
2 M 83/1	3 M 62-63
2 M 83/2 (partie)	3 M 124, 3 M 125
2 M 84/1	3 M 126
2 M 84/2	3 M 369
2 M 85	3 M 58
2 M 86/1	3 M 61
2 M 86/2	3 M 62-63, 3 M 65
2 M 87 (partie)	3 M 64
2 M 87/1 (partie)	3 M 124, 3 M 125, 3 M 126
2 M 87/2	3 M 244
2 M 87/3	3 M 369
2 M 87/4	3 M 434
2 M 88/1	3 M 61
2 M 88/2	3 M 62-63
2 M 88/3	3 M 124, 3 M 125, 3 M 126
2 M 88/4	3 M 244
2 M 89	3 M 59
2 M 90/1	3 M 62-63
2 M 90/2	3 M 124-3 M 126
2 M 90/3	3 M 244
2 M 91/1	3 M 62-63, 3 M 65
2 M 91/2	3 M 64
2 M 91/3	3 M 124, 3 M 125, 3 M 126
2 M 92/1	3 M 62-63, 3 M 65
2 M 92/2	3 M 65, 3 M 67, 3 M 126, 3 M 128
2 M 93/1	3 M 126, 3 M 128
2 M 94/1	3 M 62-63, 3 M 65
2 M 94/2	3 M 244
2 M 94/3	3 M 435
2 M 95/1	3 M 62-63
2 M 95/2	3 M 124
2 M 96/1	3 M 66
2 M 96/2	3 M 65
2 M 96/3	3 M 127, 3 M 128
2 M 96/5	3 M 370
2 M 97/1	3 M 62-63, 3 M 69
2 M 97/2	3 M 128
2 M 97/4	3 M 370
2 M 98/1	3 M 65
2 M 98/2	3 M 65
2 M 98/3	3 M 127, 3 M 136
2 M 98/5	3 M 370
2 M 98/6	3 M 434
2 M 99	3 M 64, 3 M 128
2 M 100/1	3 M 61, 3 M 66
2 M 100/3	3 M 127
2 M 100/5	3 M 370
2 M 100/6	3 M 435
2 M 101/1	3 M 65
2 M 101/2	3 M 126, 3 M 127, 3 M 128
2 M 101/6	3 M 370
2 M 102/1	3 M 65
2 M 102/2	3 M 62-63
2 M 102/3	3 M 64
2 M 102/4	3 M 125, 3 M 127, 3 M 128
2 M 103/1	3 M 370
2 M 103/2	3 M 434
2 M 105/4	3 M 256-325
2 M 106-166 (partie)	3 M 371-395, 3 M 443-489
2 M 167	3 M 60
2 M 168/1	3 M 67
2 M 168/2 (partie)	3 M 136
2 M 168/3	3 M 133
2 M 169/1	3 M 68
2 M 170/2	3 M 67
2 M 170/3	3 M 135
2 M 172/1	3 M 61, 3 M 66
2 M 172/2	3 M 68, 3 M 251
2 M 172/3	3 M 137
2 M 173/1	3 M 61
2 M 173/2	3 M 67, 3 M 68
2 M 173/3	3 M 137
2 M 174	3 M 370
2 M 174/1	3 M 137
2 M 174/2	3 M 251

ANNEXES – Tableau de concordance des cotes

2 M 175-198	3 M 70-90,	3 M 403	3 M 17
.....	3 M 256-325	3 M 404	3 M 12
2 M 178/1	3 M 66	3 M 405	3 M 29
2 M 199	3 M 435	3 M 406	3 M 29
2 M 200/1	3 M 61, 3 M 69	3 M 407	3 M 30
2 M 200/3	3 M 67, 3 M 135	3 M 408	3 M 31
2 M 202	3 M 129	3 M 409	3 M 32
2 M 203	3 M 130	3 M 410	3 M 33
2 M 204	3 M 131	3 M 411	3 M 35
2 M 205	3 M 132	3 M 412	3 M 36
2 M 206	3 M 1764	3 M 413/1	3 M 47
2 M 235/1	3 M 69	3 M 413/2	3 M 48-49
2 M 235/3	3 M 67	3 M 414	3 M 39
3 M 4-15 (partie)	3 M 163-179	3 M 415	3 M 40
3 M 26	3 M 22	3 M 416	3 M 45
3 M 32 (partie)	3 M 851, 3 M 855	3 M 417	3 M 41
3 M 34 (partie)	3 M 845, 3 M 846	3 M 418	3 M 42
3 M 50	3 M 703	3 M 419	3 M 43
3 M 62	3 M 516	3 M 420	3 M 44
3 M 71	3 M 867-1728	3 M 421	3 M 54
3 M 76	3 M 867-1728	3 M 422	3 M 118
3 M 242	3 M 867-1728	3 M 422 (partie)	3 M 111-112,
3 M 246	3 M 533	3 M 114
3 M 247	3 M 534	3 M 423	3 M 108
3 M 248	3 M 536	3 M 424	3 M 108, 3 M 106
3 M 249	3 M 537	3 M 425	3 M 93, 3 M 100
3 M 250	3 M 538	3 M 426 (partie)	3 M 94, 3 M 96
3 M 251	3 M 539	3 M 427	3 M 96, 3 M 101
3 M 252	3 M 540	3 M 428 (partie)	3 M 96
3 M 253	3 M 541	3 M 428/1	3 M 102
3 M 284	3 M 732	3 M 428/2	3 M 117
3 M 341-363	3 M 867-1728	3 M 429	3 M 93
3 M 350 (partie)	3 M 116	3 M 430	3 M 94
3 M 364 (partie)	3 M 852-854	3 M 431	3 M 95
3 M 365 (partie)	3 M 852-854	3 M 432	3 M 98, 3 M 99
3 M 366-370	3 M 867-1728	3 M 433	3 M 107
3 M 371	3 M 858	3 M 434	3 M 97
3 M 372-377	3 M 867-1728	3 M 435	3 M 98
3 M 377	3 M 863	3 M 436	3 M 99
3 M 381	3 M 1	3 M 437	3 M 111
3 M 382	3 M 4	3 M 438	3 M 112
3 M 383	3 M 2	3 M 439	3 M 113
3 M 384	3 M 3	3 M 441	3 M 51
3 M 385	3 M 5	3 M 442	3 M 27
3 M 386	3 M 6	3 M 442/2	3 M 91
3 M 387	3 M 7	3 M 443	3 M 50
3 M 388	3 M 8	3 M 444	3 M 91
3 M 389	3 M 9	3 M 444/2	3 M 109
3 M 390	3 M 10	3 M 445	3 M 162, 3 M 242
3 M 391	3 M 11	3 M 446-448 (partie)	3 M 163-179
3 M 392	3 M 25	3 M 449	3 M 116
3 M 393	3 M 12	3 M 450 (partie)	3 M 111, 3 M 113,
3 M 394	3 M 26	3 M 117
3 M 396	3 M 28	3 M 455	3 M 211
3 M 397	3 M 39	3 M 456	3 M 212
3 M 398	3 M 19	3 M 457	3 M 214
3 M 399	3 M 20	3 M 458	3 M 216
3 M 401	3 M 14	3 M 459	3 M 215
3 M 401/2	3 M 15	3 M 460/1	3 M 217
3 M 402	3 M 16	3 M 460/2	3 M 218

3 M 461.....	3 M 221	3 M 526	3 M 359
3 M 462.....	3 M 222	3 M 527	3 M 360
3 M 463.....	3 M 223	3 M 528	3 M 361
3 M 464.....	3 M 224	3 M 529	3 M 362
3 M 465.....	3 M 224	3 M 530	3 M 363
3 M 466/1.....	3 M 226	3 M 531	3 M 364
3 M 466/2.....	3 M 227	3 M 532	3 M 365
3 M 466/3.....	3 M 228	3 M 533	3 M 366
3 M 467.....	3 M 229	3 M 534	3 M 367
3 M 468.....	3 M 226	3 M 535	3 M 368
3 M 469.....	3 M 230	3 M 536	3 M 396
3 M 470.....	3 M 231	3 M 537 (partie)	3 M 414
3 M 471.....	3 M 232	3 M 538	3 M 397
3 M 472.....	3 M 233	3 M 539	3 M 398
3 M 473.....	3 M 234	3 M 540	3 M 399
3 M 474 (partie).....	3 M 225, 3 M 231	3 M 541	3 M 400
3 M 475.....	3 M 235	3 M 542	3 M 340
3 M 476.....	3 M 236	3 M 543	3 M 402
3 M 477/1.....	3 M 237	3 M 544	3 M 403
3 M 477/2.....	3 M 238	3 M 545	3 M 404
3 M 478.....	3 M 239	3 M 546	3 M 439
3 M 479.....	3 M 240	3 M 547 (partie)	3 M 411,
3 M 480.....	3 M 240	3 M 428-3 M 429
3 M 481.....	3 M 240	3 M 548	3 M 406
3 M 483.....	3 M 252	3 M 549	3 M 407
3 M 484.....	3 M 252	3 M 550	3 M 408
3 M 485.....	3 M 243	3 M 551	3 M 409
3 M 486-493	3 M 256-325	3 M 552	3 M 410
3 M 494.....	3 M 326	3 M 553	3 M 411
3 M 495.....	3 M 326	3 M 554	3 M 412
3 M 496.....	3 M 326	3 M 555 (partie)	3 M 413-414
3 M 497.....	3 M 326	3 M 556	3 M 415
3 M 498.....	3 M 327	3 M 557	3 M 415
3 M 499.....	3 M 328	3 M 558	3 M 417
3 M 500.....	3 M 329	3 M 559	3 M 418
3 M 501.....	3 M 330	3 M 560	3 M 419
3 M 502.....	3 M 331	3 M 561	3 M 421
3 M 503 (partie).....	3 M 347, 3 M 356	3 M 562/1	3 M 423
3 M 504.....	3 M 334	3 M 562/2	3 M 433
3 M 505.....	3 M 335	3 M 563	3 M 425
3 M 506.....	3 M 336	3 M 564	3 M 424
3 M 507.....	3 M 337	3 M 565	3 M 427
3 M 508.....	3 M 338	3 M 566	3 M 428
3 M 509.....	3 M 339	3 M 568	3 M 432
3 M 510.....	3 M 341	3 M 569	3 M 433
3 M 511.....	3 M 342	3 M 570	3 M 442
3 M 512.....	3 M 343	3 M 571	3 M 437
3 M 513.....	3 M 344-346	3 M 572-581	3 M 443-489
3 M 514.....	3 M 347	3 M 582/1	3 M 443-489
3 M 515.....	3 M 348	3 M 582/2	3 M 438
3 M 516.....	3 M 349	3 M 583-596	3 M 443-489
3 M 517.....	3 M 350	3 M 597	3 M 440
3 M 518.....	3 M 351	3 M 598	3 M 441
3 M 519.....	3 M 352	3 M 599-607	3 M 443-489
3 M 520.....	3 M 353	3 M 608	3 M 490
3 M 521.....	3 M 354	3 M 610	3 M 492
3 M 522.....	3 M 355	3 M 611	3 M 496
3 M 523.....	3 M 356	3 M 612	3 M 497
3 M 524.....	3 M 357	3 M 613	3 M 498
3 M 525.....	3 M 358	3 M 614	3 M 499

3 M 615.....	3 M 500	3 M 676	3 M 641
3 M 616.....	3 M 501	3 M 677	3 M 642
3 M 617.....	3 M 502	3 M 678	3 M 648
3 M 618.....	3 M 503	3 M 679	3 M 644
3 M 619.....	3 M 504	3 M 680	3 M 645
3 M 620.....	3 M 505	3 M 681	3 M 646
3 M 621.....	3 M 506	3 M 682	3 M 649
3 M 622.....	3 M 507	3 M 683	3 M 647
3 M 623.....	3 M 508	3 M 684	3 M 654
3 M 624.....	3 M 509	3 M 685	3 M 650
3 M 625.....	3 M 510	3 M 686	3 M 651
3 M 626.....	3 M 511	3 M 687	3 M 652
3 M 627.....	3 M 512	3 M 688	3 M 653
3 M 628.....	3 M 517	3 M 689	3 M 653
3 M 629.....	3 M 517	3 M 690	3 M 660
3 M 630.....	3 M 521	3 M 691	3 M 655
3 M 631.....	3 M 522	3 M 692	3 M 656
3 M 632.....	3 M 523	3 M 693	3 M 657
3 M 633.....	3 M 524	3 M 694	3 M 658
3 M 634.....	3 M 525	3 M 695	3 M 659
3 M 635.....	3 M 603	3 M 696	3 M 543
3 M 636/1.....	3 M 604	3 M 697	3 M 544
3 M 636/2.....	3 M 605	3 M 698	3 M 545
3 M 637.....	3 M 606	3 M 699	3 M 545
3 M 638.....	3 M 607	3 M 700	3 M 546
3 M 639.....	3 M 608	3 M 701	3 M 547
3 M 640.....	3 M 609	3 M 702	3 M 548
3 M 641.....	3 M 610	3 M 703	3 M 549
3 M 642.....	3 M 611	3 M 704	3 M 550
3 M 643.....	3 M 612	3 M 705	3 M 551
3 M 644.....	3 M 613	3 M 706	3 M 552
3 M 645.....	3 M 614	3 M 707	3 M 552
3 M 646.....	3 M 615	3 M 708/1	3 M 553
3 M 647.....	3 M 616	3 M 708/2	3 M 554
3 M 648.....	3 M 617	3 M 709	3 M 555
3 M 649.....	3 M 618	3 M 710	3 M 555
3 M 650.....	3 M 619	3 M 711	3 M 556
3 M 651.....	3 M 619	3 M 712	3 M 557
3 M 652.....	3 M 620	3 M 713	3 M 558
3 M 653.....	3 M 621	3 M 714	3 M 559
3 M 654.....	3 M 622	3 M 715	3 M 559
3 M 655.....	3 M 623	3 M 716	3 M 491, 3 M 560
3 M 656.....	3 M 623	3 M 717	3 M 563
3 M 657.....	3 M 624	3 M 718	3 M 560
3 M 658.....	3 M 626	3 M 719	3 M 561
3 M 659.....	3 M 627	3 M 720	3 M 562
3 M 661.....	3 M 636	3 M 721	3 M 565
3 M 662.....	3 M 628	3 M 723	3 M 565
3 M 663.....	3 M 629	3 M 724	3 M 567
3 M 664.....	3 M 630	3 M 725	3 M 568
3 M 665.....	3 M 631	3 M 726/1	3 M 569
3 M 666.....	3 M 588, 3 M 632	3 M 726/2	3 M 570
3 M 667.....	3 M 625	3 M 727	3 M 571
3 M 668.....	3 M 633	3 M 728	3 M 571
3 M 669.....	3 M 634	3 M 729	3 M 572
3 M 671.....	3 M 643	3 M 730	3 M 573
3 M 672.....	3 M 637	3 M 731	3 M 574
3 M 673.....	3 M 638	3 M 733	3 M 575
3 M 674.....	3 M 639	3 M 735	3 M 577
3 M 675.....	3 M 640	3 M 736/1	3 M 576

3 M 736/2.....	3 M 578	3 M 790	3 M 664
3 M 737.....	3 M 579	3 M 791	3 M 666
3 M 738.....	3 M 580	3 M 792	3 M 668
3 M 739.....	3 M 581	3 M 793	3 M 670
3 M 740.....	3 M 583	3 M 794	3 M 673
3 M 741.....	3 M 585	3 M 795	3 M 675
3 M 742.....	3 M 584	3 M 796	3 M 677
3 M 743.....	3 M 586	3 M 797	3 M 679
3 M 744.....	3 M 586	3 M 798	3 M 681
3 M 745.....	3 M 587	3 M 799	3 M 683
3 M 746 (partie).....	3 M 491	3 M 800	3 M 685
3 M 746/1.....	3 M 589	3 M 801	3 M 689
3 M 746/2.....	3 M 590	3 M 802	3 M 691
3 M 747.....	3 M 592	3 M 803	3 M 695
3 M 748.....	3 M 593	3 M 804	3 M 697
3 M 749.....	3 M 591	3 M 805	3 M 699
3 M 750.....	3 M 594	3 M 806	3 M 701
3 M 752.....	3 M 595	3 M 807	3 M 704
3 M 753.....	3 M 596	3 M 808	3 M 706
3 M 754.....	3 M 597	3 M 809	3 M 708
3 M 755.....	3 M 597	3 M 810	3 M 710
3 M 756.....	3 M 599	3 M 811	3 M 712
3 M 757.....	3 M 600	3 M 812	3 M 714
3 M 758.....	3 M 601	3 M 813	3 M 717
3 M 759.....	3 M 602	3 M 814	3 M 716
3 M 762.....	3 M 661	3 M 815	3 M 721
3 M 763.....	3 M 664	3 M 816	3 M 718
3 M 764.....	3 M 665	3 M 817	3 M 721
3 M 765.....	3 M 669	3 M 818	3 M 726
3 M 766.....	3 M 674	3 M 819	3 M 731
3 M 767.....	3 M 678	3 M 820/1	3 M 736
3 M 768/1.....	3 M 682	3 M 820/2	3 M 737
3 M 768/2.....	3 M 684	3 M 820/3	3 M 738
3 M 769.....	3 M 686	3 M 821/1	3 M 746
3 M 770.....	3 M 690	3 M 821/2	3 M 747
3 M 771.....	3 M 696	3 M 822	3 M 754
3 M 773.....	3 M 700	3 M 823	3 M 757
3 M 774.....	3 M 705	3 M 824/1	3 M 765
3 M 775.....	3 M 709	3 M 824/2	3 M 766
3 M 776.....	3 M 713	3 M 825	3 M 771
3 M 777.....	3 M 717	3 M 826	3 M 773
3 M 778.....	3 M 719	3 M 827/1	3 M 781
3 M 779/1.....	3 M 722	3 M 827/2	3 M 787
3 M 779/2.....	3 M 723	3 M 828/1	3 M 783
3 M 779/3.....	3 M 724	3 M 828/2	3 M 783
3 M 779/4.....	3 M 725	3 M 829/1	3 M 789
3 M 780/1.....	3 M 733	3 M 829/2	3 M 790
3 M 780/2.....	3 M 735	3 M 830	3 M 799
3 M 781.....	3 M 1752-3 M 1753	3 M 831/1	3 M 663
3 M 782/1.....	3 M 744	3 M 831/2	3 M 663
3 M 782/2.....	3 M 745	3 M 832/1	3 M 667
3 M 783/1.....	3 M 755	3 M 832/2	3 M 667
3 M 783/2.....	3 M 756	3 M 833	3 M 668
3 M 784.....	3 M 764	3 M 834	3 M 676
3 M 785.....	3 M 772	3 M 835	3 M 677
3 M 786.....	3 M 782	3 M 836	3 M 680
3 M 787/1.....	3 M 788	3 M 837	3 M 692
3 M 787/2.....	3 M 795	3 M 838/1	3 M 693
3 M 788.....	3 M 800	3 M 838/2	3 M 694
3 M 789.....	3 M 662	3 M 839	3 M 698

ANNEXES – Tableau de concordance des cotes

3 M 840.....	3 M 702	3 M 924-933	3 M 867-1728
3 M 842.....	3 M 707	3 M 934	3 M 816
3 M 843.....	3 M 711	3 M 935	3 M 817
3 M 844.....	3 M 712	3 M 936	3 M 867-1728
3 M 845.....	3 M 715	3 M 937	3 M 818
3 M 846.....	3 M 716	3 M 938	3 M 820
3 M 847.....	3 M 720	3 M 939	3 M 820
3 M 848.....	3 M 727	3 M 940	3 M 867-1728
3 M 849.....	3 M 728	3 M 941	3 M 821
3 M 850.....	3 M 729	3 M 942	3 M 822
3 M 851.....	3 M 730	3 M 943	3 M 823
3 M 852.....	3 M 739	3 M 944	3 M 825
3 M 853.....	3 M 740	3 M 945	3 M 825
3 M 854.....	3 M 740	3 M 946	3 M 867-1728
3 M 855.....	3 M 741	3 M 947/1	3 M 826
3 M 856.....	3 M 741	3 M 947/2	3 M 827
3 M 857.....	3 M 742	3 M 947/3	3 M 828
3 M 858/1.....	3 M 748	3 M 948	3 M 829
3 M 858/2.....	3 M 749	3 M 949	3 M 830
3 M 859.....	3 M 750	3 M 950	3 M 830
3 M 860.....	3 M 751	3 M 951	3 M 867-1728
3 M 861/1.....	3 M 752	3 M 952/1-2 (partie)	3 M 831, 3 M 867-
3 M 861/2.....	3 M 753	3 M 1728
3 M 862.....	3 M 758	3 M 952/2 (partie)	3 M 833
3 M 863.....	3 M 759	3 M 953	3 M 867-1728
3 M 864.....	3 M 760	3 M 954	3 M 832
3 M 867/1.....	3 M 761	3 M 955	3 M 867-1728
3 M 867/2.....	3 M 762	3 M 957-975	3 M 867-1728
3 M 868.....	3 M 763	3 M 976	3 M 837
3 M 869.....	3 M 767	3 M 977 (partie)	3 M 834, 3 M 836
3 M 870.....	3 M 768	3 M 978	3 M 835
3 M 871.....	3 M 769	3 M 979/1	3 M 835
3 M 872.....	3 M 769	3 M 979/2	3 M 836
3 M 873.....	3 M 770	3 M 980-981/1-2	3 M 867-1728
3 M 874.....	3 M 771	3 M 982	3 M 836
3 M 875.....	3 M 774	3 M 983	3 M 867-1728
3 M 876/1.....	3 M 775	3 M 984	3 M 838
3 M 876/2.....	3 M 776	3 M 985	3 M 839
3 M 876/3.....	3 M 777	3 M 986	3 M 867-1728
3 M 877.....	3 M 779	3 M 987	3 M 841
3 M 878/1.....	3 M 780	3 M 988-1013	3 M 867-1728
3 M 878/2.....	3 M 781	3 M 1014	3 M 847
3 M 879.....	3 M 784	3 M 1015	3 M 801-805
3 M 88.....	3 M 535	3 M 1016	3 M 842
3 M 880.....	3 M 785	3 M 1017	3 M 867-1728
3 M 881.....	3 M 786	3 M 1018	3 M 843
3 M 882.....	3 M 791	3 M 1019	3 M 844
3 M 883.....	3 M 792	3 M 1020-1066	3 M 867-1728
3 M 884.....	3 M 793	3 M 1067	3 M 857
3 M 885.....	3 M 794	3 M 1068	3 M 851
3 M 886.....	3 M 798	3 M 1069	3 M 862
3 M 887-904/1-2	3 M 867-1728	3 M 1070	3 M 856
3 M 89-149	3 M 867-1728	3 M 1071	3 M 867-1728
3 M 905.....	3 M 812	3 M 1072 (partie)	3 M 852-854
3 M 906-920	3 M 867-1728	3 M 1073 (partie)	3 M 852-854
3 M 921/1.....	3 M 813	3 M 1074	3 M 860
3 M 921/2.....	3 M 813	3 M 1075	3 M 861
3 M 922/1.....	3 M 814	3 M 1076	3 M 859
3 M 922/2.....	3 M 807	3 M 1077	3 M 806
3 M 923 (partie).....	3 M 815, 3 M 819	3 M 1078	3 M 864

3 M 1079.....	3 M 863	99 M 91622	3 M 61, 3 M 66
3 M 1080.....	3 M 865	99 M 91622/1	3 M 68
3 M 1081.....	3 M 865	99 M 91622/2	3 M 137
3 M 1082.....	3 M 849	99 M 91639	3 M 256-325
3 M 1092.....	3 M 493, 3 M 675	99 M 91639/2 (partie)	3 M 371-395
41 W 15	3 M 1738-1748	99 M 91710	3 M 443-489
41 W 16	3 M 1738-1748	99 M 94751	3 M 428-3 M 429
99 M 56.....	3 M 564	99 M 94751/2	3 M 673
99 M 99.....	3 M 594, 3 M 778	99 M 94766/1	3 M 420
99 M 105.....	3 M 598	99 M 94766/2	3 M 430-3 M 431
99 M 113.....	3 M 1754	99 M 94766/3	3 M 432
99 M 159.....	3 M 796	99 M 94766/4	3 M 664
99 M 160.....	3 M 797	99 M 94805/1	3 M 362
99 M 217.....	3 M 1753	99 M 94805/2	3 M 364
99 M 218.....	3 M 788, 3 M 1729-1748, 3 M 1751-3 M 1752	99 M 94807	3 M 422
99 M 219.....	3 M 1749	99 M 94810	3 M 426
99 M 220.....	3 M 1750	99 M 94812	3 M 430
99 M 9141.....	3 M 256-325	99 M 94950/1	3 M 423
99 M 80117.....	3 M 22, 3 M 38	99 M 94950/2	3 M 424
99 M 80964.....	3 M 416	99 M 94950/3	3 M 427
99 M 80968/2.....	3 M 416	99 M 95003	3 M 162, 3 M 181
99 M 81179-81180	3 M 867-1728	99 M 95006	3 M 110
99 M 81186/1.....	3 M 513	99 M 95011	3 M 182
99 M 81186/2.....	3 M 513	99 M 95023	3 M 104
99 M 81273/1.....	3 M 582	99 M 95024	3 M 105
99 M 81273/2.....	3 M 867-1728	99 M 95025 (partie)	3 M 163-179
99 M 81655/1.....	3 M 518	99 M 95064	3 M 23
99 M 81655/2.....	3 M 519	99 M 95065/1	3 M 22
99 M 81655/3.....	3 M 520	99 M 95066/1	3 M 24
99 M 81656.....	3 M 527	99 M 95066/2	3 M 38
99 M 81657.....	3 M 528	99 M 95067	3 M 34
99 M 81658.....	3 M 526	99 M 95068/1	3 M 215, 3 M 331
99 M 81659.....	3 M 529	99 M 95068/3	3 M 332
99 M 81660.....	3 M 530	99 M 95124	3 M 91-3 M 92
99 M 81661.....	3 M 531	99 M 95124/2	3 M 162
99 M 81662/1.....	3 M 514	99 M 95145	3 M 162
99 M 81662/2.....	3 M 515	99 M 95149	3 M 241
99 M 81777.....	3 M 867-1728	99 M 95172	3 M 183
99 M 91301.....	3 M 134	99 M 95402/1	3 M 12
99 M 91408 (partie)	3 M 251	99 M 95402/2	3 M 13
99 M 91408/2.....	3 M 252	99 M 95402/3	3 M 103
99 M 91408/3.....	3 M 368	99 M 95461	3 M 37
99 M 91408/4.....	3 M 436	99 M 95462 (partie)	3 M 180
99 M 91410/2.....	3 M 371-395	99 M 95465/1	3 M 55
99 M 91410/3-91639/3	3 M 443-489	99 M 95465/3	3 M 56
99 M 91499/1.....	3 M 61	99 M 95471/1	3 M 120, 3 M 134
99 M 91499/2.....	3 M 62-63	99 M 95471/2	3 M 121
99 M 91499/3 (partie)	3 M 244	99 M 95471/3	3 M 122
99 M 91499/4.....	3 M 370	99 M 95471/4	3 M 123
99 M 91499/5.....	3 M 434	99 M 95472	3 M 213
99 M 91502/1 (partie)	3 M 69	99 M 95472/1	3 M 107
99 M 91502/2 (partie)	3 M 69	99 M 95473/1	3 M 21
99 M 91502/3.....	3 M 67, 3 M 69, 3 M 136	99 M 95473/2	3 M 18
99 M 91605/1.....	3 M 252	99 M 95474 (partie)	3 M 217
99 M 91605/2.....	3 M 252	99 M 95474//1	3 M 219
99 M 91607/2 (partie)	3 M 369	99 M 95474/2	3 M 220
99 M 91607/6.....	3 M 436	99 M 95729	3 M 566
		99 M 96510	3 M 688
		99 M 96511	3 M 687
		99 M 97001	3 M 809

99 M 97003.....	3 M 801-805
99 M 97004.....	3 M 801-805
99 M 97005.....	3 M 801-805
99 M 97006.....	3 M 801-805
99 M 97007.....	3 M 840
99 M 97008.....	3 M 840
99 M 97122/1 (partie)	3 M 111-3 M 112
99 M 97122/2.....	3 M 162, 3 M 212,
.....	3 M 224, 3 M 242
99 M 97122/3.....	3 M 331, 3 M 347,
.....	3 M 356, 3 M 368
99 M 97122/4 (partie)	3 M 436, 3 M 442
99 M 97147/1-2	3 M 867-1728
99 M 97171/2.....	3 M 114
99 M 97171/3.....	3 M 48-49
99 M 97192/1.....	3 M 99
99 M 97193/1.....	3 M 867-1728
99 M 97193/2.....	3 M 848
99 M 98545/1.....	3 M 52
99 M 98545/2.....	3 M 53
99 M 98715.....	3 M 672
99 M 98744.....	3 M 671
99 M 106990.....	3 M 495
99 M 107490.....	3 M 222
99 M 107515.....	3 M 494
99 M 107518.....	3 M 493
99 M 107540.....	3 M 115
99 M 107566 (partie)	3 M 107
99 M 948111	3 M 421
KZ 0297	3 M 1729-1748
KZ 0304	3 M 1729-1748
KZ 0318	3 M 1729-1748
KZ 0333	3 M 1729-1748
KZ 0334	3 M 1729-1748
KZ 0349	3 M 1729-1748
KZ 1043	3 M 867-1728
KZ 1333	3 M 801-806
KZ 1409	3 M 532
KZ 2851	3 M 114
KZ 3422	3 M 665

Liste des dossiers ajoutés

Ces dossiers ont été retrouvés après cotation définitive du fonds ; il n'aurait donc été possible d'attribuer à ces articles une cote correspondant à leur place logique dans la continuité numérique de l'inventaire qu'en reprenant l'ensemble de la cotation, ce qui n'était plus envisageable à ce stade. Ils ont donc été placés selon un ordre méthodique. Pour information, en voici la suite numérique.

3 M 1729-1748	<i>Voir après 3 M 806</i>
3 M 1749	<i>Voir après 3 M 541</i>
3 M 1750	<i>Voir après 3 M 602</i>
3 M 1751-1754	<i>Voir après 3 M 660</i>
3 M 1755	<i>Voir après 3 M 805</i>
3 M 1756*	<i>Voir après 3 M 126</i>
3 M 1757*	<i>Voir après 3 M 127</i>
3 M 1758*	<i>Voir après 3 M 245</i>
3 M 1759*	<i>Voir après 3 M 248</i>
3 M 1760*	<i>Voir après 3 M 250</i>
3 M 1761*	<i>Voir après 3 M 370</i>
3 M 1762*	<i>Voir après 3 M 435</i>
3 M 1763*	<i>Voir après 3 M 247</i>
3 M 1764*	<i>Voir après 3 M 435</i>
3 M 1765	<i>Voir après 3 M 861</i>
3 M 1766-1767	<i>Voir après 3 M 864</i>
3 M 1768	<i>Voir après 3 M 224</i>

Liste des documents éliminés

Cotes	Description	Dates
99 M 95013-95014 99 M 95016 99 M 95026-95037 99 M 95457 99 M 95460 99 M 107543 99 M 107566 (partie)	Dossiers individuels contenant des extraits de rôles d'imposition et des cartes d'électeurs, extraits d'acte de naissance présentés par les inscrits sur les listes électorales à titre de pièces.	1815 1819-1824
3 M 400 99 M 95015 99 M 95021	Bordereaux des contributions directes délivrés par les percepteurs à titre de pièce justificative de paiement du cens électoral.	1820-1827
99 M 95044 99 M 95101 99 M 95139 99 M 95140 99 M 95156-95168 99 M 95417	Dossiers individuels contenant des extraits de rôles d'imposition et des cartes d'électeurs, des extraits d'acte de naissance présentés à titre de pièces justificatives pour les électeurs rayés des listes suite à décès ou faillite, réunis en vue de la révision des listes électorales et du jury (correspond aux cotes définitives 3 M 180-183).	1830-1847

Liste des sénateurs du département de la Somme (an VIII-1940)

Sénateurs et pairs de France liés au département de la Somme²⁰⁴ (an VIII-1870)

Avant 1870, les sénateurs, puis les pairs de France, sont nommés ou héritent de la charge. L'assemblée au sein de laquelle ils siègent étant de niveau national, la notion de territoire n'a pas grande pertinence. Néanmoins, parmi eux, certains furent liés au département de la Somme soit pour en être originaire, soit parce que leur fonction les y a appelé²⁰⁵.

SÉNAT CONSERVATEUR²⁰⁶

QUINETTE, Nicolas-Marie (préfet de la Somme, nommé sénateur le 19 floréal an XII).

DEJEAN, Jean, François, Aimé, comte (ministre de la guerre, inspecteur général du génie, commandant en second des gardes nationales de la Somme en 1791 puis membre de l'administration du département, nommé sénateur le 5 février 1810).

Par sénatus-consulte du 14 nivôse an XI, Amiens a été nommée chef-lieu de sénatorie²⁰⁷. Les sénateurs suivants ont été nommés le 5 vendémiaire an XII à la sénatorerie d'Amiens :

TRONCHET, François, Denis

BEAUHARNAIS, Claude, comte de

CHAMBRE DES PAIRS²⁰⁸

Cent Jours

Nominations du 2 juin 1815.

QUINETTE, Nicolas-Marie (voir ci-dessus).

DEJEAN, Jean, François, Aimé, comte (voir ci-dessus).

LAMETH, Alexandre de²⁰⁹ (député de la noblesse de Péronne (Somme) aux États généraux de 1789, préfet de la Somme en 1814 et 1815).

Restauration

HAVRÉ, Joseph, Anne, Auguste, Maximilien de Croÿ, duc (élu député de la noblesse aux Etats généraux par le bailliage d'Amiens et de Ham, en 1789, nommé pair le 4 juin 1814).

DEJEAN, Jean, François, Aimé, comte (voir ci-dessus - nommé pair le 4 juin 1814).

NOAILLES, Philippe, Louis, Marie, Antoine de (élu député de la noblesse aux Etats généraux par le bailliage d'Amiens et de Ham, en 1789, nommé pair 4 juin 1814).

MAILLY-NESLE, Adrien, Augustin, Almaric, comte de (né à Mailly-Renneval (Somme) le 19 février 1792, nommé pair le 17 août 1815).

²⁰⁴ Une liste nationale figure à la fin 5^e tome du *Dictionnaire des parlementaires français [...] de 1889 à 1940* (voir la bibliographie), p. 574-578 : Sénat conservateur (an VIII-1814) et Tribunat (1799-1807), Pairs de France (1814-1848) et sénateurs du second Empire (1852-1870).

²⁰⁵ L'*Annuaire administratif et historique du département de la Somme, 1852-1853* cite également Mgr. Villaret, évêque d'Amiens, qui aurait été nommé le 19 floréal an XII, mais il ne figure pas dans le *Dictionnaire des parlementaires*, pas plus que Gorquette d'Argœuvres, ancien maréchal de camp à Amiens, qui aurait été nommé le 3 floréal an XIII (il semble qu'il n'ait été que candidat), ni que le comte de Charbons, évêque d'Amiens, et le comte de Choiseul-Gouffier, donnés pour pairs sous la Restauration. Il mentionne également Armand François Hennequin, marquis d'Ecquevilly, nommé le 17 août 1815, mais nous ne lui avons pas trouvé de liens avec la Somme.

²⁰⁶ Liste nationale complète (biographies en lien) sur http://fr.wikipedia.org/wiki/Liste_des_membres_du_s%C3%A9nat_conservateur.

²⁰⁷ Définition et liste nationale (biographies en lien) sur <http://fr.wikipedia.org/wiki/S%C3%A9natorerie>.

²⁰⁸ Définition sur http://fr.wikipedia.org/wiki/Chambre_des_pairs.

²⁰⁹ Il appartenait à une ancienne famille noble de Picardie.

DEJEAN, Pierre, François, Marie, Auguste, comte (fils de Jean, François, Aimé Dejean, né à Amiens le 10 août 1780, militaire et entomologiste, pair le 14 juin 1824 en remplacement de son père, décédé).
ROUGÉ, Adrien, Gabriel, Victurnien, comte de (député, conseiller général et conseiller d'arrondissement de la Somme, nommé pair le 5 novembre 1827).
CROY-SOLRE, Emmanuel, Marie, Maximilien, prince de (député de la Somme, nommé pair le 5 novembre 1827).

Monarchie de Juillet

ROUILLÉ DE FONTAINE, Basile, Gabriel, Michel (conseiller général et député de la Somme, nommé pair le 3 octobre 1837).
BOULLET, Charles-Marie (né et décédé à Amiens (5 avril 1792-10 décembre 1858), premier président de la Cour d'Amiens, nommé pair le 25 décembre 1840).
LAGRENÉE, Théodore de (né à Amiens le 14 mars 1800, issu d'une ancienne famille de Picardie, ambassadeur, représentant de la Somme à l'Assemblée législative en 1849, nommé pair le 27 juin 1846).
RENOUARD, Augustin, Charles (député de la Somme, conseiller à la Cour de cassation, nommé pair le 21 juillet 1846).

SÉNATEURS DU SECOND EMPIRE

BEAUMONT, Félix, Bellator, comte de (conseiller général et député de la Somme, nommé sénateur le 26 janvier 1852, sénateur jusqu'en 1866).
CAULAINCOURT, *Armand* Joseph Alexandre Adrien de, duc de Vicence (conseiller général de la Somme, nommé le 26 janvier 1852, sénateur jusqu'en 1870).
FOURMENT, François, Luglien, Louis de (député de la Somme, nommé sénateur le 26 janvier 1852, sénateur jusqu'en 1864).
THORIGNY, René, François, Elisabeth, Tiburce Leullion de (premier président de la Cour d'Amiens à partir de décembre 1858, nommé sénateur le 4 mars 1853, sénateur jusqu'en 1869).
GRESSIER, Edmond (1869-1870) (né à Corbie (Somme) le 21 décembre 1815, conseiller général et député de la Somme, ministre, nommé sénateur le 28 décembre 1869, sénateur jusqu'en 1870).

Sénateurs de la III^e République (1875-1940)

A partir de 1875, les sénateurs sont élus (loi du 24 février 1875).

Légende du tableau

† Le sénateur est décédé pendant son mandat.

* Biographie dans le *Dictionnaire biographique illustré de la Somme*, Paris, Ernest Flammarion, [ca 1908], 1039 p. (cote ADS : 8° 64)

Chaque sénateur fait l'objet d'une notice biographique sur le site internet du Sénat :

<http://www.senat.fr/listes3R/index.html>.

Nom	Mandat(s)	Etat civil	Profession
BERNOT Achille, Joseph *	1893-1909	1842-1911	industriel
BERNY Gérard de	1936-1944	1880- 1957	exploitant agricole
BOURDEAUX Henry	1929-1944	1869-1945	magistrat
CAUVIN Ernest	1907-1922 †	1843-1922	industriel
CAVILLON Edmond *	1926-1936	1875-1957	industriel
DAUPHIN Albert *	1876-1898 †	1827-1898	avocat
DOMPIERRE D'HORNOY , Charles de*	1876-1882	1816-1901	militaire (amiral)
FIQUET Alphonse *	1909-1916 †	1841-1916	industriel
FROMENT Louis *	1895-1909	1838-1909	exploitant agricole
GOUGE René	1920-1925 †	1869-1925	avocat
HARENT Joseph*	1936-1944	1879-1956	exploitant agricole
JAMETEL Gustave *	1890-1893 †	1821-1893	avocat
JOVELET Anatole *	1923-1944	1869-1954	négociant en vins
KLOTZ Louis*	1925-1928	1868-1930	avocat
LABITTE Porphyre *	1882-1885 †	1823-1885	scientifique
MAGNIEZ Victor *	1882-1890 †	1835-1890	propriétaire agricole
MAQUENNEHEN <i>Fernand, Alfred</i> *	1899-1900 1909-1915 †	1844-1915	propriétaire agricole
PETIT Frédéric *	1886-1895 †	1836-1895	directeur de fabrique
PIERRIN Achille	1920-1936	1860-1940	exploitant agricole
RAINNEVILLE , Marie Vaysse de*	1876-1882	1833-1894	propriétaire
RAQUET Constantin *	1901-1909	1834-1912	enseignant
ROUSÉ Albert *	1909-1920	1854-1938	médecin
TELLIER Paul	1900-1904 †	1854-1904	entrepreneur de maçonnerie
THUILLIER-BURIDARD Paul *	1920-1926 †	1871-1926	industriel
TRANNOY Gustave *	1905-1907 †	1837-1907	avocat

Liste des députés du département de la Somme de 1800 à 1940

Cette partie présente la liste des députés désignés pour chaque élection générale. Concernant les députés remplacés et élus en cours de mandat, les dates figurent entre parenthèses.

Cette liste a été constituée grâce à un relevé effectué en cours de classement à partir des procès-verbaux des élections conservés dans la sous-série 3 M, croisé avec la base de données des députés disponible sur le site internet de l'[Assemblée nationale](#).

Quelques vérifications supplémentaires ont permis de découvrir trois députés qui ne figurent dans aucune de ces deux sources (Maximilien Boulon-Martel et les généraux Boulanger et Montaudon), et un autre qui ne figure que dans le relevé (le général Faidherbe). Il est vrai que leur carrière de représentants du département de la Somme fut très brève.

La liste par scrutin est précédée des tableaux des circonscriptions électorales telles qu'elles ont été définies à partir de 1831. Elle est suivie d'une liste alphabétique des représentants, au nombre de 141 pour toute la période.

Circonscriptions électorales

Ordonnance du 30 août 1820 *contenant le tableau des circonscriptions des collèges électoraux d'arrondissement dans les départements y dénommés*

4 députés

Circonscription	Arrondissements	Cantons correspondants
1 ^{ère} arrondissement électoral	Abbeville	Tout l'arrondissement
	Doullens	Bernaville, Domart
2 ^e arrondissement électoral	Amiens	La ville et les cantons d'Amiens
3 ^e arrondissement électoral	Amiens	Tous les cantons sauf ceux du chef-lieu
	Doullens	Acheux, Doullens
	Péronne	Albert, Bray
4 ^e arrondissement électoral	Montdidier	Tout l'arrondissement
	Péronne	Tout l'arrondissement sauf les cantons d'Albert et de Bray

Loi du 19 avril 1831 *sur les élections à la Chambre de députés*

7 députés

Circonscription	Arrondissements correspondants
1 ^{er} arrondissement électoral	Amiens (ville), 4 cantons
2 ^e arrondissement électoral	Amiens (arrondissement), moins les 4 cantons de la ville
3 ^e arrondissement électoral	Abbeville (ville), 2 cantons
4 ^e arrondissement électoral	Abbeville (arrondissement), moins les 2 cantons de la ville
5 ^e arrondissement électoral	Doullens
6 ^e arrondissement électoral	Montdidier
7 ^e arrondissement électoral	Péronne

Décret organique du 2 février 1852 pour l'élection des députés au corps législatif

5 députés

Circonscription	Arrondissements	Cantons correspondants
1 ^{ère} circonscription	Amiens	Amiens (les 4 cantons), Hornoy, Molliens-Vidame, Oisemont, Poix
2 ^e circonscription	Abbeville	Abbeville (les 2 cantons), Ault, Crécy, Gamaches, Hallencourt, Moyenneville, Nouvion, Rue, Saint-Valery
3 ^e circonscription	Péronne	Bray, Chaulnes, Combles, Ham, Nesle, Péronne, Roisel
	Montdidier	Rosières
4 ^e circonscription	Montdidier	Ailly-sur-Noye, Montdidier, Moreuil, Roye
	Amiens	Corbie, Conty, Sains
5 ^e circonscription	Doullens	Tout l'arrondissement
	Amiens	Picquigny, Villers-Bocage
	Péronne	Albert
	Abbeville	Ailly-le-Haut-Clocher

Décret du 28 décembre 1867 qui fixe le nombre et la composition des circonscriptions électorales²¹⁰

5 députés

Circonscription	Arrondissements	Cantons correspondants
1 ^{ère} circonscription	Amiens	Amiens (les 4 cantons), Hornoy, Molliens-Vidame, Oisemont, Poix
	Abbeville	Gamaches, Hallencourt, Moyenneville
2 ^e circonscription	Abbeville	Abbeville (les 2 cantons), Ailly-le-Haut-Clocher, Ault, Crécy, Nouvion, Rue, Saint-Valery
3 ^e circonscription	Péronne	Tout l'arrondissement
4 ^e circonscription	Montdidier	Tout l'arrondissement
	Amiens	Conty, Sains
5 ^e circonscription	Doullens	Tout l'arrondissement
	Amiens	Corbie, Picquigny, Villers-Bocage

Loi organique du 30 novembre 1875 sur l'élection des députés²¹¹

Loi du 13 février 1889 rétablissant le scrutin uninominal pour l'élection des députés²¹²

8 députés

Circonscription	Cantons correspondants	Population
Abbeville, 1 ^{ère} circonscription	Abbeville nord, Abbeville sud, Ailly-le-Haut-Clocher, Crécy, Nouvion, Rue	68 132
Abbeville, 2 ^e circonscription	Ault, Gamaches, Hallencourt, Moyenneville, Saint-Valery-sur-Somme	65 667
Amiens, 1 ^{ère} circonscription	Amiens nord-est, Amiens nord-ouest, Amiens sud-est, Amiens sud-ouest, Conty, Sains (en 1875 remplacé par Boves en 1889)	109 452
Amiens, 2 ^e circonscription	Corbie, Hornoy, Molliens-Vidame, Oisemont, Picquigny, Poix, Villers-Bocage	89 037
Doullens	Tout l'arrondissement	50 187
Montdidier	Tout l'arrondissement	64 189
Péronne, 1 ^{ère} circonscription	Chaulnes, Ham, Nesle, Péronne	48 766
Péronne, 2 ^e circonscription	Albert, Bray, Combles, Roisel	53 552
		548 982

²¹⁰ Valable pour la période 1867-1872.

²¹¹ La règle est d'un député par arrondissement jusqu'à 100 000 habitants ; au-delà, l'arrondissement est divisé en plusieurs circonscriptions électorales.

²¹² Le scrutin de liste départemental fut brièvement instauré par la loi du 16 juin 1885.

Loi du 6 avril 1898 modifiant le tableau des circonscriptions électorales annexé à la loi du 13 février 1889²¹³

9 députés

Circonscription	Cantons correspondants
Abbeville, 1 ^{ère} circonscription	Abbeville nord, Abbeville sud, Ailly-le-Haut-Clocher, Crécy, Nouvion, Rue
Abbeville, 2 ^e circonscription	Ault, Gamaches, Hallencourt, Moyenneville, Saint-Valery-sur-Somme
Amiens, 1 ^{ère} circonscription	Amiens (partie urbaine)
Amiens, 2 ^e circonscription	Amiens sud-est (communes rurales), Amiens sud-ouest (communes rurales), Boves, Conty, Corbie, Poix
Amiens, 3 ^e circonscription	Amiens nord-est (communes rurales), Amiens nord-ouest (communes rurales), Hornoy, Molliens-Vidame, Oisemont, Picquigny, Villers-Bocage
Doullens	Tout l'arrondissement
Montdidier	Tout l'arrondissement
Péronne, 1 ^{ère} circonscription	Chaulnes, Ham, Nesle, Péronne
Péronne, 2 ^e circonscription	Albert, Bray, Combles, Roisel

Loi du 30 mars 1902 qui modifie le tableau des circonscriptions électorales, annexé à la loi du 13 février 1889²¹⁴

7 députés

Circonscription	Cantons correspondants
Abbeville, 1 ^{ère} circonscription	Abbeville nord, Abbeville sud, Ailly-le-Haut-Clocher, Crécy, Nouvion, Rue
Abbeville, 2 ^e circonscription	Ault, Gamaches, Hallencourt, Moyenneville, Saint-Valery-sur-Somme
Amiens, 1 ^{ère} circonscription	Amiens nord-est, Amiens nord-ouest, Amiens sud-est, Amiens sud-ouest
Amiens, 2 ^e circonscription	Boves, Conty, Corbie, Hornoy, Molliens-Vidame, Oisemont, Picquigny, Poix, Villers-Bocage
Doullens	Tout l'arrondissement
Montdidier	Tout l'arrondissement
Péronne	Tout l'arrondissement

Loi du 21 juillet 1927 portant rétablissement du scrutin uninominal pour l'élection des députés²¹⁵

Loi du 25 mars 1932 relative à l'élection des députés

7 députés

Circonscription	Cantons correspondants
Abbeville, 1 ^{ère} circonscription	Abbeville nord, Abbeville sud, Ailly-le-Haut-Clocher, Crécy, Nouvion, Rue
Abbeville, 2 ^e circonscription	Ault, Gamaches, Hallencourt, Moyenneville, Saint-Valery-sur-Somme
Amiens, 1 ^{ère} circonscription	Amiens nord-est, Amiens nord-ouest, Amiens sud-est, Amiens sud-ouest : partie urbaine de ces cantons
Amiens, 2 ^e circonscription	Amiens nord-est, Amiens nord-ouest, Amiens sud-est, Amiens sud-ouest : partie rurale de ces cantons ; Boves, Conty, Corbie, Hornoy, Molliens-Vidame, Oisemont, Poix
Amiens, 3 ^e circonscription ²¹⁶	Acheux-en-Amiénois, Bernaville, Domart, Doullens, Picquigny, Villers-Bocage
Montdidier	Ailly-sur-Noye, Montdidier, Moreuil, Rosières-en-Santerre, Roye
Péronne	Albert, Bray, Chaulnes, Combles, Ham, Nesle, Péronne, Roisel

²¹³ En application de la règle d'un député jusqu'à 100 000 habitants, l'arrondissement d'Amiens gagne une circonscription. Sa population, entre 1889 et 1898, n'a pourtant augmenté que de 2 400 habitants... (200 889 contre 198 489).

²¹⁴ L'arrondissement d'Amiens passe sous la barre des 200 000 habitants (199 435) et revient à deux circonscriptions ; celui de Péronne, passant de 102 318 habitants en 1889 à 99 460, n'a plus qu'un député.

²¹⁵ De 1919 à 1926, le scrutin de liste départemental remplace le scrutin uninominal d'arrondissement.

²¹⁶ L'arrondissement de Doullens disparaît en 1926. Il est rattaché à celui d'Amiens (décret du 10 septembre 1926).

Liste des députés par élection

An VIII

Claude, François GONNET DE FIÉVILLE (an VIII-1804)
Jean-Baptiste, Joseph DELECLOY (an VIII -1804)
Louis, Léger THIERRY (an VIII -1805)
Jean-François GANTOIS (an VIII -1806)
Pierre, Florent LOUVET (an VIII -1814)
François, Pascal DELATTRE (an VIII -1814)
Jacques, Nicolas, Jean, Antoine BOUTEILLER (1805-1810)
Augustin, Louis, Charles DE LAMETH (1805-1810)
Louis, Marie D'ESTOURMEL (1805-1814)
Antoine LEMARCHANT DE GOMICOURT (1811-1814)

Chambre des Cent Jours (mai-juillet 1815)

Pierre, Joseph BERVILLE
Jean-Baptiste CAUMARTIN
Natalis DELAMORLIÈRE
François, Pascal DELATTRE
René, Nicolas, Sulpice HÉMERY
Théodore de LAMETH
Jean-Charles LAURENDEAU
Pierre, Florent LOUVET
Louis, Guillaïn DU METZ DIT BOUTEVILLE-DUMETZ
Jean, Scipion, Anne MOURGUES

1815 (août)

Marie, Louis, Alexandre, BLIN DE BOURDON
Charles CORNET D'INCOURT
Jean, Eléonore d'HARDIVILLIERS
Antoine LEMARCHANT DE GOMICOURT
Adrien MORGAN DE BELLOY
Adrien de ROUGÉ
Antoine ROUX DE LABORIE

1816 (septembre)

Charles CORNET D'INCOURT
Jean, Eléonore d'HARDIVILLIERS
Antoine LEMARCHANT DE GOMICOURT
Adrien MORGAN DE BELLOY

1820 (novembre)

Charles CORNET D'INCOURT
Emmanuel de CROY-SOLRE DE CROY
Nicolas DAVELUY-BELLENCOURT
Jean, Eléonore d'HARDIVILLIERS (1820-1822), *remplacé par* Marie, Louis, Alexandre, BLIN DE BOURDON (1823-1824)
Adrien MORGAN DE BELLOY
Antoine LEMARCHANT DE GOMICOURT
Basile, Gabriel, Michel ROUILLÉ DE FONTAINE

1824 (février-mars)

Marie, Louis, Alexandre, BLIN DE BOURDON
Charles CORNET D'INCOURT
Emmanuel de CROY-SOLRE DE CROY
Nicolas DAVELUY-BELLENCOURT
Pierre du MAISNIEL DE LIERCOURT
Adrien de ROUGÉ
Basile, Gabriel, Michel ROUILLÉ DE FONTAINE

1827 (novembre)

Marie, Louis, Alexandre, BLIN DE BOURDON
Marie, Jean, François Biaudos, vicomte de CASTÉJA
Pierre, Augustin, Laurent DEBRAY
Charles de DOMPIERRE D'HORNOY
Jean-Baptiste CAUMARTIN
Pierre du MAISNIEL DE LIERCOURT
Basile, Gabriel, Michel ROUILLÉ DE FONTAINE

1830 (juin-juillet)

Marie, Louis, Alexandre, BLIN DE BOURDON
Maximilien-Joseph BOULON-MARTEL (juin-août 1830, démissionnaire), *remplacé par Louis ESTANCELIN* (octobre 1830)
Marie, Jean, François Biaudos, vicomte de CASTÉJA, *remplacé par Pierre Vast Vite MASSEY* (octobre 1830)
Jean-Baptiste CAUMARTIN
Charles de DOMPIERRE D'HORNOY
Pierre du MAISNIEL DE LIERCOURT (1830, démissionnaire), *remplacé par Marie Théodore GUEULLUY DE RUMIGNY* (octobre 1830)
Basile, Gabriel, Michel ROUILLÉ DE FONTAINE

1831 (juillet)

Jean-Baptiste CAUMARTIN	1 ^{er} arrondissement (Amiens)
Louis ESTANCELIN	3 ^e arrondissement (Abbeville)
Louis GAULTIER DE RUMILLY	5 ^e arrondissement (Doullens)
Nicolas, Félix HARLÉ	7 ^e arrondissement (Péronne)
<i>Pierre Vast Vite MASSEY</i>	2 ^e arrondissement (Amiens)
Charles RENOUARD	4 ^e arrondissement (Abbeville)
Basile, Gabriel, Michel ROUILLÉ DE FONTAINE	6 ^e arrondissement (Montdidier)

1834 (juin)

Marie, Louis, Alexandre, BLIN DE BOURDON	5 ^e arrondissement (Doullens)
Jean-Baptiste CAUMARTIN	1 ^{er} arrondissement (Amiens)
Louis ESTANCELIN	3 ^e arrondissement (Abbeville)
Nicolas, Félix HARLÉ, <i>remplacé par Jean-Baptiste DEHAUSSY DE ROBÉCOURT</i> (1836-1837)	7 ^e arrondissement (Péronne)
<i>Pierre Vast Vite MASSEY</i>	2 ^e arrondissement (Amiens)
Augustin, Charles RENOUARD	4 ^e arrondissement (Abbeville)
Basile, Gabriel, Michel ROUILLÉ DE FONTAINE	6 ^e arrondissement (Montdidier)

1837 (novembre)

Marie, Louis, Alexandre, BLIN DE BOURDON	5 ^e arrondissement (Doullens)
Edouard CADEAU D'ACY	6 ^e arrondissement (Montdidier)
Jules de CARPENTIN	4 ^e arrondissement (Abbeville)
Jean-Baptiste CAUMARTIN	1 ^{er} arrondissement (Amiens)
Jean-Baptiste DEHAUSSY DE ROBÉCOURT	7 ^e arrondissement (Péronne)
Louis ESTANCELIN	3 ^e arrondissement (Abbeville)
Louis GAULTHIER DE RUMILLY	2 ^e arrondissement (Amiens)

1839 (mars)

Félix, Bellator de BEAUMONT	7 ^e arrondissement (Péronne)
Marie, Louis, Alexandre, BLIN DE BOURDON	5 ^e arrondissement (Doullens)
Edouard CADEAU D'ACY	6 ^e arrondissement (Montdidier)
Jean-Baptiste CAUMARTIN	1 ^{er} arrondissement (Amiens)
Louis ESTANCELIN	3 ^e arrondissement (Abbeville)
Louis GAULTHIER DE RUMILLY	2 ^e arrondissement (Amiens)
Augustin, Charles RENOARD	4 ^e arrondissement (Abbeville)

1842 (juillet)

Félix, Bellator de BEAUMONT	7 ^e arrondissement (Péronne)
Marie, Louis, Alexandre, BLIN DE BOURDON	5 ^e arrondissement (Doullens)
Edouard CADEAU D'ACY	6 ^e arrondissement (Montdidier)
Louis ESTANCELIN	3 ^e arrondissement (Abbeville)
Louis GAULTHIER DE RUMILLY	2 ^e arrondissement (Amiens)
<i>Pierre Vast Vite MASSEY</i>	1 ^{er} arrondissement (Amiens)
Prosper de Mautort de TILLETTE DE CLERMONT-TONNERRE	4 ^e arrondissement (Abbeville)

1846 (août)

Félix, Bellator de BEAUMONT	7 ^e arrondissement (Péronne)
Marie, Louis, Alexandre, BLIN DE BOURDON	5 ^e arrondissement (Doullens)
Edouard CADEAU D'ACY	6 ^e arrondissement (Montdidier)
Nicolas CRÉTON	1 ^{er} arrondissement (Amiens)
Michel, Joseph, Albert DUTENS	4 ^e arrondissement (Abbeville)
Louis GAULTHIER DE RUMILLY	2 ^e arrondissement (Amiens)
Joseph, Maximilien VAYSON	3 ^e arrondissement (Abbeville)

1848 (avril, élection de quatorze représentants du peuple à l'Assemblée nationale constituante)

Constant, Prudent, Casimir ALLART
Félix, Bellator de BEAUMONT
Marie, Louis, Alexandre, BLIN DE BOURDON
Nicolas CRÉTON
Paul, Joseph DELATTRE
Amable, Luglien DUBOIS
François de FOURMENT
Louis GAULTHIER DE RUMILLY
Jean LABORDÈRE
Emile MAGNIEZ
Denis MOREL-CORNET
Louis, René, Désiré PORION
Jean-Baptiste RANDOING
Prosper, Abbeville de Mautort de TILLETTE DE CLERMONT-TONNERRE

1849 (mai)

Félix, Bellator de BEAUMONT
 Nicolas CHANGARNIER
 Nicolas CRÉTON
 Alexandre DOMPIERRE D'HORNOY
 Amable, Luglien DUBOIS
 François de FOURMENT
 Marie, Melchior, Joseph, Théodore de LAGRENÉ
 Jean LABORDÈRE
 Thomas, Charles, Edouard LEFEBVRE-DUGROSRIEZ
 Denis MOREL-CORNET
 Louis, René, Désiré PORION
 Jean-Baptiste RANDOING

1852 (février-mars)

Constant, Prudent, Casimir ALLART	1 ^{ère} circonscription
François CONNEAU	3 ^e circonscription
Casimir, Théodore DELAMARR	4 ^e circonscription
Jean-Baptiste RANDOING	5 ^e circonscription
Prosper de Mautort de TILLETTE DE CLERMONT-TONNERRE	2 ^e circonscription

1857 (juin-juillet)

Constant, Prudent, Casimir ALLART, <i>remplacé par</i> Cosme, Eugène COSSERAT (1861-1863)	1 ^{ère} circonscription
François CONNEAU	3 ^e circonscription
Edouard de MORGAN	4 ^e circonscription
Jean-Baptiste RANDOING	5 ^e circonscription
Prosper de Mautort de TILLETTE DE CLERMONT-TONNERRE, <i>remplacé par</i> Roger, Adrien DE RIENCOURT (1860-1862)	2 ^e circonscription

1863 (mai-juin)

François CONNEAU, <i>remplacé par</i> Marie, Reibold D'ESTOURMEL (1868-1869)	3 ^e circonscription
Cosme, Eugène COSSERAT	1 ^{ère} circonscription
Edmond, Valléry GRESSIER	5 ^e circonscription
Edouard de MORGAN, <i>remplacé par</i> Auguste de FOURMENT (1867-1869)	4 ^e circonscription
Joseph, Mirtil SÉNÉCA	2 ^e circonscription

1869 (mai-juin)

Cosme, Eugène COSSERAT	1 ^{ère} circonscription
Marie, Reibold D'ESTOURMEL	3 ^e circonscription
Charles, Marie, Guillaume de France d'HÉSECQUES	5 ^e circonscription
Auguste de FOURMENT	4 ^e circonscription
Joseph, Mirtil SÉNÉCA	2 ^e circonscription

1870 (octobre, élection ajournée de onze députés à l'Assemblée nationale constituante)

Alexandre, Raoul, Marie BLIN DE BOURDON
 Pierre Henri CALLUAUD
 Antoine CAUVEL DE BEAUVILLÉ

Nicolas CHANGARNIER
Alexandre COURBET-POULARD
Charles de DOMPIERRE D'HORNOY
Général Louis FAIDHERBE
Louis GAULTIER DE RUMILLY
Victor MAGNIEZ
Marie Vaysse de RAINNEVILLE
Adalbert de RAMBURES

1871 (février, élection de onze représentants à l'Assemblée nationale constituante)

Alexandre, Raoul, Marie BLIN DE BOURDON
Pierre Henri CALLUAUD (8-25 févr. 1871 - décédé), *remplacé par* René GOBLET (juillet 1871-1876)
Antoine CAUVEL DE BEAUVILLÉ
Nicolas CHANGARNIER (1871-1875 – devient sénateur)
Alexandre COURBET-POULARD
Charles de DOMPIERRE D'HORNOY
Général Louis FAIDHERBE (1871), *remplacé par* lui-même (juillet 1871), *puis par* Albert DAUPHIN (janvier-mars 1872), *lui-même remplacé par* Jules BARNI (juin 1872-1876)
Louis GAULTIER DE RUMILLY (1871-1875 – devient sénateur)
Victor MAGNIEZ
Marie Vaysse de RAINNEVILLE
Adalbert de RAMBURES

1876 (février-mars)

Jules BARNI	Amiens, 1 ^{ère} circonscription
Alexandre, Raoul, Marie BLIN DE BOURDON	Doullens
Gaston de DOUVILLE-MAILLEFEU	Abbeville, 2 ^e circonscription
Gustave JAMETEL	Montdidier
Porphyre LABITTE	Abbeville, 1 ^{ère} circonscription
Langlois, Charles LANGLOIS DE SEPTENVILLE	Amiens, 2 ^e circonscription
Victor MAGNIEZ	Péronne, 2 ^e circonscription
Charles MOLLIEN	Péronne, 1 ^{ère} circonscription

1877 (octobre)

Alexandre, Raoul, Marie BLIN DE BOURDON	Doullens
Louis BRIET DE RAINVILLIERS (1877-1878), <i>remplacé par</i> Gaston de DOUVILLE-MAILLEFEU (1878-1881)	Abbeville, 2 ^e circonscription
René GOBLET	Amiens, 1 ^{ère} circonscription
Gustave JAMETEL	Montdidier
Porphyre LABITTE	Abbeville, 1 ^{ère} circonscription
Langlois, Charles LANGLOIS DE SEPTENVILLE	Amiens, 2 ^e circonscription
Victor MAGNIEZ	Péronne, 2 ^e circonscription
Charles MOLLIEN (1877-1879), <i>remplacé par</i> Louis, Marie, Ernest CADOT (1879-1881)	Péronne, 1 ^{ère} circonscription

1881 (août)

Achille, Joseph BERNOT	Péronne, 1 ^{ère} circonscription
Alexandre, Raoul, Marie BLIN DE BOURDON	Doullens
Ernest DIEU	Amiens, 2 ^e circonscription
Gaston de DOUVILLE-MAILLEFEU	Abbeville, 2 ^e circonscription
René GOBLET	Amiens, 1 ^{ère} circonscription
Gustave JAMETEL	Montdidier

Porphyre LABITTE (1881-1882), *remplacé par* Albert, Alexandre Abbeville, 1^{ère} circonscription
 CARETTE (1882-1885)
 Victor MAGNIEZ (1881-1882), *remplacé par* Alfred, Stanislas Péronne, 2^e circonscription
 TOULET (1882-1885)

1885 (octobre, scrutin de liste)

Alexandre, Raoul, Marie BLIN DE BOURDON
 Louis BRIET DE RAINVILLIERS
 Albert DEBERLY (1885-1888), *remplacé par* le général BOULANGER (août 1888-février 1889), *remplacé par* le général Jean MONTAUDON
 Charles DESCAURE
 Charles de DOMPIERRE D'HORNOY
 Marie, Reibold d'ESTOURMEL
 René GOBLET
 Gustave JAMETEL

1889 (octobre)

Alexandre, Raoul, Marie BLIN DE BOURDON	Doullens
Charles DESCAURE, <i>remplacé par</i> Ernest LEROY (1893)	Montdidier
Charles de DOMPIERRE D'HORNOY	Amiens, 2 ^e circonscription
Gaston de DOUVILLE-MAILLEFEU	Abbeville, 2 ^e circonscription
Marie, Reibold d'ESTOURMEL	Péronne, 2 ^e circonscription
Alfred FRANÇOIS (1889-1892), <i>remplacé par</i> Louis FROMENT (1892-1893)	Abbeville, 1 ^{ère} circonscription
Gontrand GONNET (père)	Péronne, 1 ^{ère} circonscription
Lucien MILLEVOYE	Amiens, 1 ^{ère} circonscription

1893 (août)

Gaston de DOUVILLE-MAILLEFEU (1893-1895), <i>remplacé par</i> Ernest GELLÉ (1895-1898)	Abbeville, 2 ^e circonscription
Octave DUSEVEL (1893-1894), <i>remplacé par</i> Charles SAINT (1894-1898)	Doullens
Alphonse FIQUET	Amiens, 1 ^e circonscription
Eugène FRANÇOIS	Péronne, 2 ^e circonscription
Louis FROMENT (1893-1895), <i>remplacé par</i> Emile COACHE (1895-1898)	Abbeville, 1 ^{ère} circonscription
Ernest LEROY (1893-1895), <i>remplacé par</i> Henri HENNARD (1896-1898)	Montdidier
Fernand LEVECQUE	Amiens, 2 ^e circonscription
Gustave TRANNOY	Péronne, 1 ^{ère} circonscription

1898 (mai)

Ernest CAUVIN	Amiens, 2 ^e circonscription
Emile COACHE	Abbeville, 1 ^{ère} circonscription
Alphonse FIQUET	Amiens, 1 ^{ère} circonscription
Eugène FRANÇOIS	Péronne, 2 ^e circonscription
Ernest GELLÉ	Abbeville, 2 ^e circonscription
Louis-Lucien KLOTZ	Montdidier
Amédée OLIVE	Amiens, 3 ^e circonscription
Charles SAINT	Doullens
Gustave TRANNOY	Péronne, 1 ^{ère} circonscription

1902 (avril-mai)

Ernest CAUVIN	Amiens, 2 ^e circonscription
Emile COACHE	Abbeville, 1 ^{ère} circonscription
Alphonse FIQUET	Amiens, 1 ^{ère} circonscription
Ernest GELLÉ	Abbeville, 2 ^e circonscription
Lucien-Louis KLOTZ	Montdidier
Albert ROUSÉ	Doullens
Gustave TRANNOY (1902-1905), <i>remplacé par</i> Victor VION (1905-1906)	Péronne

1906 (mai)

Ernest CAUVIN (1906-1907), <i>remplacé par</i> René JOUANCOUX (1908-1910)	Amiens, 2 ^e circonscription
Emile COACHE	Abbeville, 1 ^{ère} circonscription
Alphonse FIQUET (1906-1909), <i>remplacé par</i> Lucien LECOINTE (1909-1910)	Amiens, 1 ^{ère} circonscription
Ernest GELLÉ (1906-1909), <i>remplacé par</i> Henri des LYONS DE FEUCHIN (1909-1910)	Abbeville, 2 ^e circonscription
Lucien-Louis KLOTZ	Montdidier
Albert ROUSÉ (1906-1909), <i>remplacé par</i> Etienne DUSEVEL (1909-1910)	Doullens
Victor VION	Péronne

1910 (avril-mai)

Emile COACHE (juillet 1910), <i>remplacé par</i> Emile TERNOIS (1910-1914)	Abbeville, 1 ^{ère} circonscription
Etienne DUSEVEL	Doullens
René JOUANCOUX	Amiens, 2 ^e circonscription
Lucien-Louis KLOTZ	Montdidier
Lucien LECOINTE	Amiens, 1 ^{ère} circonscription
Henri des LYONS DE FEUCHIN	Abbeville, 2 ^e circonscription
Emile MAGNIEZ	Péronne

1914 (avril-mai)

Marius DELAHAYE	Abbeville, 2 ^e circonscription
René JOUANCOUX	Amiens, 2 ^e circonscription
Anatole JOVELET	Doullens
Lucien-Louis KLOTZ	Montdidier
Lucien LECOINTE	Amiens, 1 ^{ère} circonscription
Emile MAGNIEZ	Péronne
Emile TERNOIS	Abbeville, 1 ^{ère} circonscription

1919 (novembre, scrutin de liste)

Georges ANTOINE
Paul DUBOIS
Gontrand GONNET (fils)
Anatole JOVELET
Lucien-Louis KLOTZ
Henri des LYONS DE FEUCHIN
Emile TERNOIS

1924 (mai, scrutin de liste)

Georges ANTOINE
Paul DUBOIS
Gontrand GONNET (fils)
Louis Charlemagne dit Georges JOURDAIN
Lucien-Louis KLOTZ
Lucien LECOINTE
Emile TERNOIS

1928 (avril)

Georges ANTOINE
Gontrand GONNET (fils)
Pierre de LUPEL (1928-1929), *remplacé par* Rodolphe
TONNELLIER (1930-1932)
Henri des LYONS DE FEUCHIN
Jean MASSE
Albert, Emile MÉNIL
Emile TERNOIS

Amiens, 1^{ère} circonscription
Péronne
Montdidier

Abbeville, 2^e circonscription
Amiens, 2^e circonscription
Amiens, 3^e circonscription
Abbeville, 1^{ère} circonscription

1932 (mai)

Alfred BASQUIN
Jean COACHE
Maurice DELABIE
Louis LALLEMANT
Louis LEBEL
Lucien LECOINTE
Rodolphe TONNELLIER

Péronne
Abbeville, 1^{ère} circonscription
Abbeville, 2^e circonscription
Amiens, 2^e circonscription
Amiens, 3^e circonscription
Amiens, 1^{ère} circonscription
Montdidier

1936 (avril-mai)

Alfred BASQUIN
Michel BRILLE
Jean CATELAS
Maurice DELABIE
François de CLERMONT-TONNERRE
Max LEJEUNE
Louis PROT

Péronne
Montdidier
Amiens, 1^{ère} circonscription
Abbeville, 2^e circonscription
Amiens, 3^e circonscription
Abbeville, 1^{ère} circonscription
Amiens, 2^e circonscription

Liste alphabétique des députés

Nom du député	Mandats	Etat civil	Tendance politique	Sénat
ALLART Constant, <i>Prudent</i> , Casimir	1848-1849, 1852-1861	1796-1861	Droite puis Majorité dynastique	
ANTOINE Georges	1919-1932	1852-1940	Union républicaine démocratique	
BARNI Jules	1872-1877	1818-1878	Union républicaine	
BASQUIN Alfred	1932-1942	1895-1957	Socialiste	
BEAUMONT Bellator, Félix de	1839-1851	1794-1866	Opposition libérale puis Droite	1853-1866
BERNOT Achille, Joseph	1881-1885	1842-1911	Gauche républicaine	1893-1909
BERVILLE Pierre, Joseph	1815 (mai- juil.)	1751-1832		
BLIN DE BOURDON Alexandre, Raoul, Marie	1871-1893	1837-1940	Union des Droites	
BLIN DE BOURDON Marie, Louis, Alexandre,	1815-1816, 1823-1831, 1834-1849	1782-1849	Majorité ministérielle puis Opposition légitimiste puis Droite	
BOULANGER Général Georges	1888	1837-1891		
BOULON-MARTEL Maximilien-Joseph	1830 (juin- août)	1779-[1831]	Légitimiste	
BOUTEILLER Jacques, Nicolas, Jean, Antoine	1805-1810	1758-?		
BOUTEVILLE-DUMETZ Louis, Guillain	1815 (mai- juil.)	1746-1821	Bonapartiste	
BRIET DE RAINVILLIERS Louis, Jean, Philippe	1877-1878, 1885-1889	1838-1907	Union des Droites	
BRILLE Michel	1936-1942	1895-1973	Alliance des républicains de gauche et des radicaux indépendants	
CADEAU D'ACY Edouard, Jacques	1837-1848	1795-1860	Majorité conservatrice	
CADOT Louis, Marie, Ernest	1879-1881	1841-?	Gauche républicaine	
CALLUAUD Pierre, Guillaume, Louis, Henri	1871 (8-25 févr.)	1815-1871		
CARETTE Albert, Alexandre	1882-1885	1841-1908	Union républicaine	
CARPENTIN Jules de	1837-1839	1783-1841	Majorité ministérielle	
CASTÉJA Marie, Jean, François Biaudos, vicomte de	1827-1830 (juin-août)	1781-1862	Majorité ministérielle	
CATELAS Jean	1936-1940	1894-1941	Communiste	
CAUMARTIN Jean-Baptiste	1815 (mai- juil.), 1827- 1842	1775-1842	Constitutionnel libéral puis Centre gauche puis Majorité ministérielle	
CAUVEL DE BEAUVILLÉ Antoine, Auguste, Félix	1871-1876	1815-?	Union des Droites	
CAUVIN Ernest	1898-1907	1843-1922	Gauche radicale	1907-1922
CHANGARNIER Nicolas, Anne, Théodule	1849-1851, 1871-1875	1793-1877	Union des Droites	1875-1877
CLERMONT-TONNERRE François de	1936-1942	1906-1979	Agraire indépendant	
COACHE Emile	1895-1910 (→juil.)	1857-1910	Non inscrit	
COACHE Jean	1932-1936	1890-1960	Gauche radicale	
CONNEAU François, Henri, Alexandre	1852-1867	1803-1877	Majorité dynastique	
CORNET D'INCOURT Charles, Nicolas	1815-1827	1773-1852	Ultras puis Opposition constitutionnelle puis Majorité ministérielle	
COSSERAT Cosme, Eugène	1861-1870	1800-1887	Majorité dynastique puis Centre droit	
COURBET-POULARD Alexandre	1871-1876	1815-1883	Union des Droites	
CRÉTON Nicolas, Joseph	1846-1851	1798-1864	Opposition dynastique puis Droite	

ANNEXES – Liste des députés

Nom du député	Mandats	Etat civil	Tendance politique	Sénat
CROÿ-SOLRE DE CROÿ Emmanuel, Marie, Maximilien de	1820-1827	1768-1842	Droite	Pair en 1827
DAUPHIN Albert	1872 (janv.-mars)	1827-1898	Centre gauche	1876-1898
DAVELUY-BELLENCOURT Nicolas	1820-1827	1756-1840	Majorité ministérielle	
DEBERLY Albert	1885-1888	1844-1888	Union des Droites	
DEBRAY Pierre, <i>Augustin</i> , Laurent	1827-1830	1761-1835	Centre gauche	
DEHAUSSY DE ROBÉCOURT Jean-Baptiste	1836-1839	1784-1863	Conservateur ministériel	
DELABIE Maurice	1932-1942	1887-1959	Républicain radical et radical-socialiste	
DELAHAYE Marius	1914-1918	1877-1918	Parti républicain radical et radical socialiste	
DELAMARRE Casimir, Théodore	1852-1857	1797-1870	Majorité dynastique	
DELAMORLIÈRE Natalis	1815 (mai-juil.)	1772-1842		
DELATTRE François, Pascal	1799-1814, 1815 (mai-juil.)	1749-1834	Majorité	
DELATTRE Paul, Joseph	1848-1849	1795-1862	Droite	
DELECLOY Jean-Baptiste, Joseph	1799-1804	1747-1807		
DESCAURE Charles	1885-1893	1848-1893	Union des Droites	
DIEU Ernest	1881-1885	1842-?	Gauche républicaine	
DOMPIERRE D'HORNOY Alexandre, Marie, Gaston	1849-1851	1812-1873	Droite	
DOMPIERRE D'HORNOY Charles, Marius, Albert de	1871-1876, 1885-1893	1816-1901	Union des Droites	1876-1882
DOMPIERRE D'HORNOY Charles, François, Victor de	1827-1831	1776-1845	Opposition libérale	
DOUVILLE-MAILLEFEU Gaston de	1876-1885, 1889-1895	1835-1895	Républicains de gauche	
DUBOIS Amable, Luglien	1848-1851	1797-?	Gauche modérée puis Droite monarchiste	
DUBOIS Paul	1919-1928	1867-1942	Radical et radical-socialiste	
DUSEVEL Etienne	1909-1914	1881-1950	Gauche radicale-socialiste	
DUSEVEL Octave	1893-1894	1840-1894	Républicains	
DUTENS Michel, Joseph, Albert	1846-1848	1800-1866	Majorité ministérielle	
ESTANCELIN Louis	1830-1846	1777-1858	Majorité conservatrice puis Majorité ministérielle	
ESTOURMEL Louis, Marie d'	1805-1814	1744-1823	Majorité	
ESTOURMEL Marie, Reibold d'	1868-1870, 1885-1893	1841-1902	Opposition puis Centre gauche puis Union des Droites	
FAIDHERBE Général Louis	1870-1871	1818-1889		
FIQUET Alphonse	1893-1909	1841-1916	Gauche radicale-socialiste	1909-1916
FOURMENT Auguste, Antoine de	1867-1870	1821-1891	Majorité dynastique puis Centre droit	
FOURMENT François, Luglien, Louis de	1848-1851	1788-1864	Droite	1852-1864
FRANÇOIS Alfred	1889-1892	1833-1892	Républicain	
FRANÇOIS Eugène	1893-1902	1842-1906		
FROMENT Louis	1892-1895	1838-1909	Gauche républicaine	1895-1909
GANTOIS Jean-François	1799-1806	1767-1824		
GAULTIER DE RUMILLY Louis	1831-1834, 1837-1849, 1871-1875	1792-1884	Gauche puis Opposition libérale puis Droite puis Centre gauche	
GELLÉ Ernest	1895-1909	1845-1909	Progressiste	
GOBLET René	1871-1889	1828-1905	Républicain progressiste	1891-1893 ²¹⁷
GONNET DE FIÉVILLE Claude, François	1799-1804	1752-1815		

²¹⁷ Pour le département de la Seine.

Nom du député	Mandats	Etat civil	Tendance politique	Sénat
GONNET Gontrand (père)	1889-1893	1815-1899		
GONNET Gontrand (fils)	1919-1932	1878-1949	Gauche radicale	
GRESSIER Edmond, Valléry	1863-1869	1813-1892	Majorité dynastique	1869-1870
HARDIVILLIERS Jean, Eléonore d'	1815-1822	1763-1822	Droite	
HARLÉ Nicolas, Félix	1831-1837	1788-?	Majorité ministérielle	
HÉMERY René, Nicolas, Sulpice	1815 (mai-juil.)	1745-1807	Bonapartiste	
HENNARD Henri	1896-1898	1847-1904	Républicain radical	
HÉSECQUES Charles, Marie, Guillaume de France d'	1869-1870	1823-1888	Centre gauche	
JAMETEL Gustave	1876-1889	1821-1893	Union républicaine	1890-1893
JOUANCOUX René	1908-1919	1856-1916	Parti républicain radical et radical socialiste	
JOURDAIN Georges	1924-1928	1865-1946	Gauche radicale	
JOVELET Anatole	1914-1923	1869-1954	Parti radical et radical socialiste	1923-1944
KLOTZ Lucien-Louis	1898-1925	1868-1930	Radical et radical-socialiste	1925-1928
LABITTE Porphyre	1876-1882	1823-1885	Centre gauche	1882-1885
LABORDÈRE Jean	1848-1851	1796-1883	Droite	
LAGRENÉ Marie, Melchior, Joseph, Théodore de	1849-1851	1800-1862	Droite	
LALLEMANT Louis	1932-1936	1878-1948	Républicain radical et radical-socialiste	
LAMETH Augustin, Louis, Charles de	1805-1810	1755-1837		
LAMETH Théodore de	1815 (mai-juil.)	1756-1854		
LANGLOIS DE SEPTENVILLE Langlois, Charles	1876-1881	1835-?	Appel au peuple	
LAURENDEAU Jean-Charles	1815 (mai-juil.)	1749-1827		
LEBEL Louis	1932-1936	1888-1960	Parti socialiste de France	
LECOINTE Lucien	1909-1919, 1924-1928	1867-1940	Parti socialiste	
LEFEBVRE-DUGROSRIEZ Thomas, Charles, Edouard	1849-1851	1799-1861	Droite	
LEJEUNE Max	1936-1942	1909-1995	Socialiste	
LEMARCHANT DE GOMICOURT Antoine, Joseph	1811-1824	1763-1827	Bonapartiste puis Majorité ministérielle	
LEROY Ernest	1893-1895	1844-1895		
LEVECQUE Fernand	1893-1898	1852-?		
LOUVET Pierre, Florent	1799-1814, 1815 (mai-juil.)	1757-1818	Modérés	
LUPEL Pierre de	1928-1929	1880-1929	Républicains de gauche	
LYONS DE FEUCHIN Henri des	1909-1914, 1919-1924, 1928-1932	1868-1950	Républicain progressiste	
MAGNIEZ Emile	1848-1849	1799-1865	Droite	
MAGNIEZ Emile	1910-1919	1876-1919	Union républicaine radicale et socialiste	
MAGNIEZ Victor	1871-1882	1835-1890	Centre gauche	1882-1889
MAISNIEL DE LIERCOURT Pierre, François du	1824-1930 (juil.-août)	1771-1851	Centre gauche	
MASSE Jean	1928-1932	1868-1934	Républicains de gauche	
MASSEY <i>Pierre</i> Vast Vite	1830-1837, 1842-1846	1783-1860	Centre gauche puis Majorité ministérielle	
MÉNIL Albert	1928-1932	1873-1948	Union républicaine démocratique	
MILLEVOYE Lucien	1889-1893	1850-1918	Non inscrit	
MOLLIEN Charles	1876-1879	1835-1879	Gauche républicaine	
MONTAUDON Général Jean	1889	1818-?		
MOREL-CORNET Denis	1848-1851	1793-1874	Droite	

ANNEXES – Liste des députés

Nom du député	Mandats	Etat civil	Tendance politique	Sénat
MORGAN DE BELLOY Adrien	1815-1824	1766-1834	Majorité ministérielle	
MORGAN Edouard, Pierre, Marie de	1857-1867	1803-1867	Majorité dynastique	
MOURGUES Jean, Scipion, Anne	1815 (mai-juil.)	1772-1860		
OLIVE Amédée	1898-1902	1835-1919		
PORION Louis	1848-1851	1805-1858	Droite	
PROT Louis	1936-1940	1889-1972	Communiste	
RAINNEVILLE Marie, Joseph, Hubert VAYSSE, vicomte de	1871-1876	1833-1894	Centre droit	
RAMBURES Adalbert, Alexandre, Roger de	1871-1876	1811-?	Union des Droites	
RANDOING Jean-Baptiste	1848-1863	1798-1883	Majorité dynastique	
RENOUARD Augustin, Charles	1831-1837, 1839-1842	1794-1878	Majorité conservatrice	1876-1878
RIENCOURT Roger, Adrien de	1860-1862	1822-1862	Majorité dynastique	
ROUGÉ Adrien, Gabriel, Victurien de	1815-1816, 1824-1827	1782-1835	Majorité puis Majorité ministérielle	Pair en 1827
ROUILLÉ DE FONTAINE Basile, Gabriel, Michel	1820-1837	1773-1859	Centre gauche puis Majorité ministérielle	
ROUSÉ Albert	1902-1909	1854-1938	Gauche radicale	1909-1920
ROUX DE LABORIE Antoine	1815-1816	1769-1842	Majorité	
GUEULLUY DE RUMIGNY Théodore	1830-1831	1789-1860	Majorité conservatrice	
SAINT Charles	1894-1902	1826-1902	Républicains progressistes	
SÉNÉCA Joseph, Mirtil	1863-1870	1800-1878	Majorité dynastique puis Centre droit	
TERNOIS Emile	1910-1932	1862-1938	Républicain radical et radical-socialiste	
THIERRY Louis, Léger	1799-1805	1746-1813		
TILLETTE DE CLERMONT-TONNERRE Prosper, Abbeville de Mautort de	1842-1846, 1848-1849, 1852-1859	1789-1859	Droite puis Majorité dynastique	
TONNELIER Rodolphe	1930-1936	1887-1965	Parti socialiste de France	
TOULET Alfred, Stanislas	1882-1885	1839-1887	Union républicaine	
TRANNOY Gustave	1893-1905	1837-1907	Républicains progressistes	1905-1907
VAYSON Joseph, Maximilien	1846-1848	1787-1863	Majorité conservatrice	
VION Victor	1905-1910	1853-1912	Union républicaine	

Liste des conseillers généraux du département de la Somme (1800-2015)

Cette liste a été constituée au cours du classement des archives de la sous-série 3 M. Des ajouts et corrections y ont été apportés en 2009-2011 ²¹⁸. Des mises à jour ont été réalisées jusqu'aux élections départementales de mars 2015, lorsque les conseillers généraux deviennent conseillers départementaux.

On compte 88 conseillers différents nommés, pour la période 1800-1833, puis 350 conseillers différents élus entre 1833 et 1939. Certains conseillers ayant été nommés puis élus, le total général pour toute la période est de 429.

[xxxx] Un information mise entre crochets est incertaine.

Les présidents

Présidence	NOM / Indications biographiques
an VIII	Nicolas PINCEPRE
an IX-an XIII	Jacques François Joseph LEQUIEU DE MOYENNEVILLE
1806	Marc Florent PREVOST
1807	Claude Honoré TORCHON DE LIHU
1808	Jean-Baptiste Adrien TILLETTE MAUTORT
1809	Pierre HECQUET D'ORVAL
1810	Louis François Daniel COUTTE
1811-1812	Antoine Joseph LEMARCHANT DE GOMICOURT
1813	Pierre HECQUET D'ORVAL
1814-1815	Augustin DEBRAY
1816	Jean Baptiste Marie Robert JOURDAIN DE THIEULLOY.
1817	Eléonor Jean d' HARDIVILLIERS
1818	marquis Bonabe Louis Victurnien Alexis de ROUGÉ
1819	Charles CORNET D'INCOURT
1820	Antoine, Joseph LEMARCHANT DE GOMICOURT
1821	baron Adrien Jean Baptiste Marie Joseph MORGAN DE BELLOY
1822	vicomte Marie Louis Alexandre BLIN DE BOURDON
1823	baron Adrien Jean Baptiste Marie Joseph MORGAN DE BELLOY
1824	Basile ROUILLÉ DE FONTAINE
1825	Louis Alexandre MORGAN DE BÉTHUNE
1826	Félix Lugle Luglien CAUVEL DE BEAUVILLÉ
1827	marquis Bonabe Louis Victurnien Alexis de ROUGÉ
1828	Eugène DEBRAY
1829	baron Adrien Jean Baptiste Marie Joseph MORGAN DE BELLOY
1830-1831	Augustin DEBRAY
1832	Charles Louis Fursy TATTEGRAIN
1833	Jean-Baptiste CAUMARTIN
1834	Basile ROUILLÉ DE FONTAINE
1835	Jean-Baptiste CAUMARTIN
1836	Basile ROUILLÉ DE FONTAINE.
1837	Jean-Baptiste CAUMARTIN
1838	Edmond HIVER
1839	Basile ROUILLÉ DE FONTAINE
1840	Edmond HIVER
1841	Edouard Jacques CADEAU D'ACY
1842	Charles Marie BOULLET

²¹⁸ Il existait notamment une lacune pour la fin des années 1820-début 1830 qui a pu être comblée grâce aux registres des procès-verbaux des séances du conseil général contenus dans la sous-série 1 N. La plupart des autres lacunes ou incertitudes ponctuelles ont trouvé leur solution grâce aux listes présentées dans les *Annuaire administratifs* et divers almanach publiés au XIX^e siècle ; le travail a été complété par un recours ponctuel aux dossiers.

ANNEXES – Liste des conseillers généraux

1843	Claude GONNET
1844	Charles Marie BOULLET
1845	Jean-Baptiste RANDOING
1846	Louis Charles MARY
1847	Frédéric BOISTEL-DUROYER
1848	Thomas LEFEBVRE DE GROSRIEZ
1849	Félix, Bellator, comte de BEAUMONT
1850	Alexandre Marie Gaston de DOMPIERRE D'HORNOY
1851	Louis PORION
1852-1865	Félix, Bellator, comte de BEAUMONT
1866-1868	Armand, Alexandre, Joseph, Adrien de CAULAINCOURT , duc de Vicence
1869-1870	Edmond, Valléry GRESSIER
1871-1873	Alexandre Marie Gaston de DOMPIERRE d'HORNOY
1873-1889	Albert DAUPHIN
1889-1890	René GOBLET
1890-1892	Gustave Louis JAMETEL
1892-1898	Albert DAUPHIN
1898-1902	Achille BERNOT
1902-1919	Louis RAMEAU
1920-1928	Louis, Lucien KLOTZ
1929-1940	Anatole JOVELET
1943-1944	Joseph HARENT
1945-1988	Max LEJEUNE
1988-2001	Fernand DEMILLY
2001-2004	Alain GEST
2004-2008	Daniel DUBOIS
2008-2015	Christian MANABLE

Les conseillers généraux nommés (4 prairial an VIII (1800)-1833)

Cette liste est présentée dans l'ordre chronologique des premières nominations. Les dates entre parenthèses correspondent aux dates durant lesquelles le conseiller était en exercice. Noter que certains d'entre eux ont été élus en 1833 et ont donc poursuivi leur carrière par la suite.

De l'an VIII à 1833, le conseil général de la Somme est composé de 24 membres. Les conseillers sont nommés pour trois ans renouvelables.

BOURDON, Hyacinthe (1800-1811)
BOUTEILLER-DELATTRE, Paul (1800-1806)
BUCY, François Alexandre de (1800-1811)
CHIVAILLE, Joseph (1800-1802)
DARRAS-MAILLE, Marie Jean Joseph (1800-1816)
DEBRAY-VALFRESNE, Alexandre Joseph (1800-1815)
DEBUSSY, Charles François (1800-1806)
DELAHAYE, Louis François (1800-1806)
DELAUNAY, Jacques François Marie (1800-1816)
DELEVACQUE, Constant (1800-1816)
DOUCHET, Pierre (1800-1816)
DULIÈGE, Pierre Charles François Auguste (1800-1811)
HECQUET D'ORVAL, Pierre (1800-1820)
HÉMERY, René Nicolas Sulpice (1800-1806)
LEMARCHANT DE LILLE, Philippe René (1800-1801)
LEQUIEN DE MOYENNEVILLE, Jacques François Joseph Firmin (1800-1811)
LESERGEANT DU MONTANT, Jean Jacques (1800-1816)
LEVAVASSEUR, Charles Constantinien (1800-1811)
MARTIN, Jean-Baptiste (1800-1803)
PINCEPRÉ DE BUIRE, Nicolas (1800-1806)
PRÉVOST, Marc Florent (1800-1811)
TILLETTE DE MAUTORT, baron Jean Baptiste Adrien (1800-1829)
TORCHON DE LIHÛ, Claude Honoré (1800-1816)
WARNIER, Jean Baptiste Benjamin (1800-1816)
LEMARCHANT DE GOMICOURT, Antoine Joseph (1802-1812, 1816-1827)
COUTTE, Louis François Daniel (1802-1815)
GORJON DE VERVILLE, Louis Adrien (1806-1816)
HÉBERT, Michel Jean Baptiste (1806-1816)
RICOT, Jean (1806-1816)
CAMBRAY, Louis Antoine Jean Baptiste de (1806-1819)
MASSEY, Pierre François (1806-1819)
GOMER, comte Alexandre Louis Gabriel de (1806-1829)
DEBRAY, Augustin (1806-1833)
MOURGUE (AÎNÉ), Scipion (1811-1816)
QUÉNESCOURT, Charles Calixte (1811-1816)
LA MYRE, comte Alexandre de (1811-1819)
HARDIVILLIERS, Eléonor Jean d' (1811-1822)
CAUVEL DE BEAUVILLÉ, Félix Lugle Luglien (1811-1829)
ROUGÉ (AÎNÉ), marquis Bonabe Louis Victurnien Alexis de (1811-1829)
BLIN DE BOURDON, vicomte Marie Louis Alexandre (1812-1823)
BOUBERS-ABBEVILLE, Amédée Charles Marie de (1816)
THOMAS DE SENERMONT, Paul Adrien François (1816-1820)
COURTEBOURNE, marquis Albert Louis Jacques de (1816-1821)
JOURDAIN DE THIEULLOY (PÈRE), Jean Baptiste Marie Robert (1816-1826)
CARVOISIN, marquis Nicolas Louis de (1816-1828)
BUCY, comte Alexandre Marie Guillain de (1816-1829)

CORNET-DINCOURT, Charles Nicolas (1816-1829)
LECARON DE CHOQUEUSE, Antoine Marie Pierre (1816-1829)
MORGAN DE BELLOY, baron Adrien Jean Baptiste Marie Joseph (1816-1829)
RAINNEVILLE, Louis Charles Alphonse Gabriel Vaysse de (1816-1829)
NOAILLES, Alexis Louis Joseph de (1817)
WITASSE DE FONTAINE, Jean Charles (1817-1818)
FOLLEVILLE, marquis Antoine Charles Gabriel de (1817-1823)
MORGAN DE BÉTHUNE, Louis Alexandre (1818-1829)
ROUILLÉ DE FONTAINE, Bazile Gabriel Michel (1818-1833)
DEBRAY, baron Eugène (1819-1829)
LEDIEN, Louis Pierre Nicolas Aimé Claude (1819-1829)
MACQUEREL DE PLEINESELVE, Joseph Armand (1819-1829)
DUVAL DE NAMPTY, Honoré Joseph René (1820-1829)
MOREL DE CAMPENNELLE, Marie Mathieu (1820-1833)
DOMPIERRE D'HORNOY, Charles François Victor de (1821-1833)
DULIÈGE D'AUNIS, Nicolas Louis (1823-1829)
BOUTEVILLE (AÎNÉ), Jean Charles François de (1823-1832)
DANZEL DE BOFFLE, Charles Jérôme César (1824-1829)
HERVILLY, comte Louis François César d' (1826-1832)
DAVELUY BELLANCOURT, Nicolas (1827-1829)
BRANDICOURT DUPUIS, Louis Pierre Simon (1829)
TATTEGRAIN, Charles Louis Fursy (1829-1833)
BEAUVARLET DE MOISMONT (1831)
BOULON-MARTEL, Maximilien-Joseph (1831)
JALLU, Yves Gilbert (1831)
ANSIAUX, Pierre, Jacques, André (1831-1833)
BUTEUX, Charles, Joseph (1831-1833)
CAUMARTIN, Jean-Baptiste (1831-1833)
CHOQUART AÎNÉ (1831-1833)
COUSIN DE BEAUMESNIL, Pierre de Luxembourg, Elisabeth, Luglien (1831-1833)
DAGUE (1831-1833)
DUFRESNE DE BEAUCOURT (1831-1833)
DUVAL (1831-1833)
GRUET, Jacques Auguste (1831-1833)
HIVER FILS, *Edmond* François Joseph (1831-1833)
HULLOT, Jacques, Auguste (1831-1833)
LEMAIRE (1831-1833)
MALLET (1831-1833)
MASSEY, *Pierre* Vast Vite (1831-1833)
SERPETTE, Antoine Thomas (1831-1833)
BAILLET, Arsène Nicolas (1832-1833)
HARLÉ, Nicolas, Félix (1832-1833)

Les conseillers généraux élus (1833-2015)

Cette liste est présentée dans l'ordre alphabétique des cantons puis dans l'ordre chronologique. Les dates entre parenthèses correspondent aux dates durant lesquelles le conseiller était en exercice. Noter que certains d'entre eux avaient déjà été nommés avant 1833.

Pour le XX^{ème} siècle, le Dictionnaire des élus de Picardie : Somme d'Alain Trogneux²¹⁹ nous a été très utile, notamment pour les données d'état civil et la profession. Qu'il en soit remercié.

De 1833 à 1848 : 30 conseillers généraux

Les conseillers généraux sont élus en exécution de la loi du 22 juin 1833. Chaque département doit élire un maximum de 30 conseillers. Ainsi, dans les départements comptant plus de 30 cantons, certains sont réunis pour former le total des 30 circonscriptions électorales.

Dans le département de la Somme, sur 41 cantons au total, 19 forment une circonscription et les 22 autres sont réunis par deux pour former les 11 circonscriptions restantes.

Les conseillers sont nommés pour 9 ans, renouvelés par tiers tous les trois ans.

L'élection de 1833 fut générale ; celles de 1836, 1839, 1842 et 1845 triennales.

La 14^e des lois du 17 juin 1840 relatives à des changements de circonscriptions électorales pour la nomination des membres des conseils généraux dans quinze départements, modifie le tableau des circonscriptions annexé à la loi du 22 juin 1833 pour le département de la Somme.

Le tableau visible ci-dessous liste les 30 circonscriptions définies par les lois de 1833 et de 1840.

Dans la liste des conseillers, ceux élus dans une circonscription regroupant deux cantons sont mentionnés dans chacun de ces cantons. Si le même nom apparaît dans deux cantons différents, il ne s'agit donc pas de deux personnes différentes.

Voyez page suivante le tableau des circonscriptions de 1833 à 1848.

A partir de 1848 : un conseiller général par canton, soit 41 au total

A partir de 1848 (décret du 3 juillet 1848), chaque canton élit un conseiller général.

Les élections de 1848, 1852 et 1867 furent générales ; celles de 1855, 1858, 1861, 1864 et 1870 triennales.

A partir de 1871 (loi du 10 août 1871), les conseillers généraux sont nommés pour six ans, renouvelés par moitié tous les trois ans.

L'élection de 1871 fut générale ; celles de 1874, 1877, et ainsi de suite jusqu'en 1937, furent triennales.

²¹⁹ Voir le bibliographie.

Les circonscriptions de 1833 à 1848

Loi de 1833			Loi de 1840			
Arrdt	Circonscription	Cantons	Arrdt	Circonscription	Cantons	modif/ 1830
Abbeville	Abbeville nord	1	Abbeville	Abbeville nord	1	
Abbeville	Abbeville sud	1	Abbeville	Abbeville sud	1	
Abbeville	Ailly-le-Haut-Clocher et Nouvion-en-Ponthieu	2	Abbeville	Ailly-le-Haut-Clocher et Nouvion-en-Ponthieu	2	
Abbeville	Ault et Gamaches	2	Abbeville	Ault et Gamaches	2	
Abbeville	Crécy-en-Ponthieu et Rue	2	Abbeville	Crécy-en-Ponthieu et Rue	2	
Abbeville	Hallencourt et Moyenneville	2	Abbeville	Hallencourt et Moyenneville	2	
Abbeville	Saint-Valery-sur-Somme	1	Abbeville	Saint-Valery-sur-Somme	1	
Amiens	Amiens nord-est	1	Amiens	Amiens nord-est et Amiens nord-ouest	2	oui
Amiens	Amiens sud-est	1	Amiens	Amiens sud-est	1	
Amiens	Amiens sud-ouest et Amiens nord-ouest	2	Amiens	Amiens sud-ouest	1	oui
Amiens	Conty et Poix	2	Amiens	Conty et Sains (=Boves)	2	oui
Amiens	Corbie	1	Amiens	Corbie	1	
Amiens	Hornoy et Oisemont	2	Amiens	Hornoy et Oisemont	2	
Amiens	Molliens-Vidame	1	Amiens	Molliens-Vidame	1	
Amiens	Picquigny	1	Amiens	Picquigny	1	
Amiens	Sains (=Boves)	1	Amiens	Poix	1	oui
Amiens	Villers-Bocage	1	Amiens	Villers-Bocage	1	
Doullens	Acheux	1	Doullens	Acheux	1	
Doullens	Bernaville et Domart	2	Doullens	Bernaville et Domart	2	
Doullens	Doullens	1	Doullens	Doullens	1	
Montdidier	Ailly-sur-Noye et Moreuil	2	Montdidier	Ailly-sur-Noye et Moreuil	2	
Montdidier	Montdidier	1	Montdidier	Montdidier	1	
Montdidier	Rosières	1	Montdidier	Rosières	1	
Montdidier	Roye	1	Montdidier	Roye	1	
Péronne	Albert	1	Péronne	Albert	1	
Péronne	Bray et Chaulnes	2	Péronne	Bray et Chaulnes	2	
Péronne	Combles	1	Péronne	Combles	1	
Péronne	Ham et Nesle	2	Péronne	Ham et Nesle	2	
Péronne	Péronne	1	Péronne	Péronne	1	
Péronne	Roisel	1	Péronne	Roisel	1	

Le chef-lieu du canton de Sains est transféré à Boves peu avant août 1880.

Changements affectant les cantons survenus après 1945

Molliens-Vidame devient Molliens-Dreuil par fusion avec Dreuil-lès-Molliens (décret du 19 juillet 1972).

Modifications des cantons d'Amiens

Suppression des cantons d'Amiens Nord-Est, Amiens Nord-Ouest, Amiens Sud-Est et Amiens Sud-Ouest, qui sont remplacés par (décret n° 73-674 du 13 juillet 1973) :

- Amiens 1 Ouest
- Amiens 2 Nord-Ouest
- Amiens 3 Nord-Est
- Amiens 4 Est
- Amiens 5 Sud-Est
- Amiens 6 Sud
- Amiens 7 Sud-Ouest

Création du canton d'Amiens 8 Nord et modification des cantons Amiens 1, 2, 3, 5, 6 et 7 (décret 85-77 du 22 janvier 1985).

Création du canton de Friville-Escarbotin et modification en conséquence du canton d'Ault (décret 85-77 du 22 janvier 1985). Le canton de Friville-Escarbotin comprend les communes de Bourseville, Fressenneville, Friville-Escarbotin, Nibas, Ochancourt, Tully, Valines, Vaudricourt et Woincourt.

Le canton d'Oisemont a été transféré de l'arrondissement d'Amiens à celui d'Abbeville au 1^{er} janvier 2009.

Ainsi, en 1973, le nombre des cantons du département de la Somme est passé de 41 à 44, puis à 46 en 1985.

Abbeville Nord

HIBON DE MERLOY, Louis (1833-1842)
VAYSON, *Joseph* Maximilien (1842-1858)
COURBET-POULARD, Alexandre (1858-1874)
PRAROND, Ernest (1874-1880)
CARETTE, Albert, Alexandre (1880-1886)
POILLY, Alexandre de (1886-1898)
DERAY, Georges (1898-1900)
TERNOIS, Emile (1900-1938)
DELIQUE, Paul (1939-1945)
BEAURAIN, Fernand (1945-1949)
HERMAN, Ernest (1949-1955)
VIARRE, Robert (1955-1970)
LEDUC, André (1970-1998)
MATHON, Gilbert (1998-2015)

Abbeville Sud

RANDOING, Jean-Baptiste (1833-1863)
BACHELIER, Charles (1864-1870)
LABITTE, Porphyre (1871-1885)
GAVELLE, Henry (1886-1889)
LESERGEANT DE MONNECOVE, Alfred (1889-1895)
LE COUSTELLIER, Cyprien (1895-1901)
BIGNON, Charles (1901-1913)
DELACROIX, Achille (1913-1931)
GAILLARD, Paul (1931-1937)
MASSONNEAU, André (1937-1945)
LEJEUNE, Max (1945-1988)
DOVERGNE, Guy (1988-2001)
BUTEL, Yves (2001-2008)
DEMARTHE, Pascal (2008-2015)

Acheux-en-Amienois

SERPETTE, Antoine Thomas (1833-1836)
FATTON, Abraham (1836-1838)
SERPETTE, Antoine Thomas (1838-1847)
BOULLET, Charles-Marie (1847)
DELAUNAY, Eugène (1848-1852)
WITASSE, Léon (1852-1867)
HÉSECQUES, comte Charles d' (1867-1873)
FATON DE FAVERNAY, Charles (1873-1900)
FATON DE FAVERNAY, Albert (1901-1907)
POMBOURCQ, René (1907-1908)
CORBIER, Charles (1908-1919)
PEROT, Emile (1919-1934)
HOURDEQUIN, Eugène (1934-1944)
HERBET, Pierre (1945-1949)
WAZIÈRES, Raymond de (1949-1979)
PILLON, Jackie (1979-1998)
NIGAUT, Jean-Paul (1998-2014)
LEBAILLY, Geneviève (2014-2015)

Ailly-le-Haut-Clocher

CARPENTIN, Jules de (1833-1836)
LEFEBVRE DUGROSRIEZ, Thomas Charles Edouard (1839-1848)
DUPUIS, Adolphe (1848-1852)
THUILLER, Charles (1852-1855)
DUPUIS, Adolphe (1855-1870)
DES CRESSONNIERES-DUMOULIN, Charles (1871-1874)
DUPUIS, Adolphe (1874-1880)
GIGNON, Ernest (1880-1897)
VILLEMANT, Eugène (1897-1919)
OGER, François (1919-1930)

DUBOILLE, Edouard (1930-1945)
MAISANT, Bernard (1945-1967)
JACQUES, Alain (1967-1998)
DUBOIS, Daniel (1998-2015)

Ailly-sur-Noye

CADEAU D'ACY, Edouard Jacques (1833-1848)
MORGAN, Edouard Pierre Marie de (1848-1867)
MORGAN, Elie Paul Marie de (1867-1881)
FRANSURES, comte Oswald de (1881-1900)
FLAMENT, Ulysse (1900-1913)
BINANT, Louis (1913-1941)
NN. (1941-1945)
VERDEZ, Robert (1945-1951)
CLASSEN, William (1951-1974)
CLASSEN, Pierre (1974-1993)
CLASSEN, Olivier (1993-2001)
LHOMME, Brigitte (2001-2015)

Albert

LECREUX, Louis Charlemagne (1833-1836)
LE FEUVRE D'OVIGNE, baron *François Charles* Maximilien (1836-1848)
LECREUX, Louis Charlemagne (1848-1864)
PREVOST, Edouard (1864-1870)
LE FEUVRE D'OVIGNE, baron *François Charles* Maximilien (1870-1877)
LE FEUVRE D'OVIGNE, baron Georges (1877-1883)
TOULET, Albert Désiré (1883-1887)
LE FEUVRE D'OVIGNE, baron Georges (1887-1895)
POTÉZ-LEDUC, Charles (1895-1903)
NANÇON, Alfred (1903-1907)
DUMEIGE, Adrien (1907-1915)
PIFRE, Abel (1919-1925)
LETURCQ, Emile (1925-1930)
POTÉZ, Henry (1930-1945)
ALLASSONNIÈRE, Charles (1945-1949)
POTÉZ, Henry (1949-1961)
SAVARY, Pierre (1961-1967)
LECLERCQ, Alfred (1967-1973)
DEMILLY, Fernand (1973-2011)
BRUNEL, Stéphane (2011-2015)

Amiens 1 Ouest

GREMETS, Maxime (1970-1978)
KACZMAREK, Marie-Stéphanie (1979-1988)
DELIGNIÈRES, Serge (1988-1994)
CHAIDRON, Claude (1994-2015)

Amiens 2 Nord-Ouest

CAUMARTIN, Jean Baptiste Marie Bernard (1833-1840)
MASSEY, Pierre Vast Vite (1840-1845)
GAULTIER DE RUMILLY, Louis Magdeleine Claire (1845-1848)
PORION, Louis (1848-1852)
MOLLET, Vulfran (1852-1855)
PORION, Louis (1855-1858)
DAVELUY, Isidore (1858-1863)
CAGNARD (1863-1870)
MARTELET, E. (1871-1876)
FOURNIER, Lucien (1876-1895)
DUTILLOY, Louis (1895-1925)
FRANCO, Prosper (1925-1937)
WATTEBLED, Henry (1937-1945)
DUPONTREUÉ, Léon (1945-1951)
DUJARDIN, Augustin (1951-1958)
MERCHER, Yves (1958-1964)

DUJARDIN, Augustin (1964-1971)
COSSERAT, Eliane (1973-1985)
MAISSE, Gérald (1985-2015)

Amiens 3 Nord-Est

MASSEY, Pierre Vast Vite (1833-1845)
GAULTIER DE RUMILLY, Louis Magdeleine Claire (1845-1848)
DAVELUY, Isidore (1848-1852)
COSSERAT, Eugène (1852-1870)
DAUPHIN, Albert (1870)
MOLLET, Vulfran (1871-1874)
GOBLET, René (1874-1889)
DECAIX-MATIFAS, Auguste (1889-1904)
LECOINTE, Lucien (1904-1910)
CLEUET, Auguste (1910-1919)
THIERRY, Jules (1919-1922)
LECOINTE, Lucien (1922-1940)
NN. (1940-1945)
LAGNY, Honeste (1945-1951)
DUPONTREUÉ, Léon (1951-1975)
CAROUGE, René (1975-2001)
GRIFFOIN, Isabelle (2001-2008)
THUILLIEZ, Sarah (2008-2015)

Amiens 4 Est

BRUNET, Liliane (1973-2004)
PIOT, Jean-Louis (2004-2015)

Amiens 5 Sud-Est

THIERION DE CHIPILLY, Henri (1833-1839)
BOISTEL-DUROYER, Charles-Frédéric (1839-1848)
ALLOU, Jean-Baptiste (1848-1870)
DAUPHIN, Albert (1871-1889)
LÉVECQUE, Fernand (1889-1901)
FIQUET, Alphonse (1901-1907)
THIERCE, Auguste (1907-1913)
DELASALLE, Joseph (1913-1919)
LEQUAI, Aristide (1919-1925)
DUPUIS, Adrien (1925-1937)
DUJARDIN, Augustin (1937-1949)
GORET, Camille (1949-1961)
COUILLET, Michel (1961-1973)
BROUTIN, Jean-Claude (1973-2004)
LEROY, Daniel (2004-2010)
FOURÉ, Brigitte (2010-2014)
MIRA, Olivier (2014-2015)

Amiens 6 Sud

HENNO, Hubert (1973-2011)
JENLIS, Hubert de (2011-2015)

Amiens 7 Sud-Ouest

CAUMARTIN, Jean Baptiste Marie Bernard (1833-1842)
LEMERCHIER, Charles-Gabriel (1842-1848)
MALOT (1848-1852)
ALLART, Prudent (1852-1861)
DUFLOS, Alexandre (1862-1874)
PETIT, Frédéric (1874-1895)
PAILLAT-CRIGNIER, Alphonse (1895-1900)
DEWAILLY, Louis (1900-1904)
CATOIRE, Albert (1904-1910)
BÉTHOUART, Georges (1910-1923)
LANDOT, Estève (1923-1934)
LEROY, Henry (1934-1945)
VAST, Maurice (1945-1967)

MERCHER, Yves (1967-1973)
MOULARDE, Gérard (1973-1998)
GILLET-MIANNAY, Eliane (1998-1999)
THUILOT, Marc (1999-2004)
TÉTU, Jean-Pierre (2004-2015)

Amiens 8 Nord

LECUL (puis LEC), Francis (1985-2015)

Ault

FRUICHTIER, Pierre Charles Marie (1833-1845)
BISSON DE LA ROQUE, Jules (1845-1856)
RAMBURES, Adalbert de (1856-1883)
GILSON, François, Louis, Camille, Adéodat (1883-1926)
LOUCHEL, Martin (1926-1931)
LECAT, Jules (1931-1945)
FLAMANT, Victor (1945-1949)
QUÉNOT, Emile (1949-1957)
DEFACQUES, Gilbert (1957-1973)
COUILLET, Michel (1973-1991)
WAZIÈRES, Antoine de (1992-1998)
CHAMPION, Guy (1998-2004)
MAQUET, Emmanuel (2004-2015)

Bernaville

LEFEBVRE, Jacques Antoine (1834-1842)
FRANÇOIS DE DOMESMONT, *Henri* (1842-1852)
LEFEBVRE, Iréné (1852-1858)
FRANÇOIS DE DOMESMONT, *Henri* (1858-1870)
BUTLER, vicomte Gaston de (1870-1886)
LEGRAND, Ernest (1886-1898)
VAQUETTE, Edmond (1898-1922)
ROCQUE, Lucien (1922-1945)
DUBOIS, Hubert (1945-1951)
CRÉPIN, Maurice (1951-1976)
BECQ, Jacques (1976-1982)
HART, Joël (1982-1995)
HART, Thérèse (1995-2001)
SOMON, Laurent (2001-2015)

Boves (anciennement Sains)

GUEULLUY DE RUMIGNY, marquis Louis Gabriel Philippe (1833-1835)
GUEULLUY DE RUMIGNY, vicomte Marie *Théodore* (1835-1848)
LESAGE (1848-1852)
NAVARRE (1852-1865)
LATAPIE DE LIGONIE, de (1865-1870)
FRANCQUEVILLE, Adalbert de (1871-1880)
CAUVIN, Ernest (1881-1886)
FRANCQUEVILLE, Adalbert de (1886-1892)
CAUVIN, Ernest (1892-1922)
LEGRAND, Léon (1923-1945)
PROT, Louis (1945-1951)
HOULLIER, Charles (1951-1970)
DESSE, Pierre (1970-1994)
JARDÉ, Olivier (1994-2015)

Bray-sur-Somme

VASSET, Jean Antoine (1833-1836)
BEAUMONT, Bellator de (1836-1848)
JOLIBOIS, Eugène (1848-1863)
MOLLET, Vulfran (1863-1867)
ESTOURMEL, marquis Marie d' (1867-1886)
FRANÇOIS, Eugène (1886-1908)
CHOQUE, Ernest (1908-1922)
GOUGE, René (1922-1925)

BOUCHEND'HOMME, Gaston (1925-1944)
DEFLANDRE, Charles (1945-1958)
BOUCHEND'HOMME, Jean-Claude (1958-1961)
ADRIAENSSENS, Fernand (1961-1888)
GUYOT, Marcel (1988-2001)
LAGACHE, Daniel (2001-2008)
GUYOT, Marcel (2008-2015)

Chaulnes

VASSET, Jean Antoine (1833-1836)
BEAUMONT, Bellator, comte de (1836-1866)
LEMAIRE, Georges (1866-1870)
MOLLIEN, Charles (1871-1879)
SY, Henri (1879-1882)
BOINET, Ernest (1882-1919)
BOINET, Eugène (1919-1945)
GILBERT-JULES, Jean (1945-1964)
MAILLE, Pierre (1964-1973)
BAYARD, Serge (1973-1994)
CHEVAL, Philippe (1994-2015)

Combles

MASSE DE COMBLES, Gustave (1833-1839)
FRESSION, Fursy Nicolas (1839)
MASSE DE COMBLES, Gustave (1840-1848)
MAGNIER, Émile (1848-1852)
MASSE DE COMBLES, Marcelin (1852-1864)
MAGNIEZ, Victor (1864-1890)
DERLY, Jules (1890-1903)
MAGNIEZ, Emile (1903-1919)
CARRÉ, Léon (1919-1937)
GUILLEMONT, Georges (1937-1944)
DEBRAY, Gaston (1945-1949)
MARLOT, Roger (1949-1973)
FLINOIS, Albert (1973-1998)
CAMUS, Dominique (1998-2015)

Conty

MÉHAYE, *Charles* Adrien François (1833-1839)
GAULTHIER DE RUMILLY, Louis (1839)
GUEULLUY DE RUMIGNY, vicomte Marie *Théodore* (1840-1848)
GAULTHIER DE RUMILLY, Louis (1848-1852)
BEGUIN, Adrien Désiré (1852-1858)
DUFOUR, Charles (1858-1870)
CARON, Alexandre (1871-1877)
BEGUIN, Emile (1877-1883)
L'EPINE, Alphonse de (1883-1919)
L'EPINE, Alexis de (1919-1937)
BERNARD, Raymond (1937-1945)
MODESTE, Max (1945-1955)
CLABAULT, René (1955-1966)
JEUNEMAÎTRE, Claude (1967-1984)
OCCIS, André (1984-1992)
DACHEUX, Jacques (1992-1998)
LACHEREZ, Guy (1998-2011)
LORIC, Jean-Christophe (2011-2015)

Corbie

OBRY, Paul Firmin (1833-1848)
CAIX DE SAINT-AYMOUR, Oswald de (1848-1861)
GRESSIER, Edmond (1861-1870)
LAMETH, de (1870)
LARDIERE (1871-1877)
DIEU, Ernest (1877-1882)

DUCAMP, Charles (1882-1889)
TONNEL, Alphonse (1889-1896)
CURÉ, Léon (1897-1907)
OUTREQUIN, Henri (1907-1913)
HOURDEQUIN-DHAILLE, Adolphe (1913-1919)
LEMAIRE, Raoul (1919-1925)
MASSE, Jean (1925-1934)
SELLIER, Lucien (1934-1937)
LEMAIRE, Léon (1937-1940)
NN. (1940-1944)
LEMAIRE, Léon (1944-1949)
DOMISSE, Paul (1949-1972)
LEMOINE, Claude (1972-1985)
GEST, Alain (1985-2004)
DEMAISON, Isabelle (2004-2015)

Crécy-en-Ponthieu

DUPUIS, Jean-Baptiste (1833-1846)
DELGORGE, Jacques Wulfran *Amédée* (1846-1852)
LEVESQUE DE NEUVILLETTE, Jean Charles (1852-1883)
SAGEBIEN, Jules (1883-1895)
COACHE, Emile (1895-1810)
SAGEBIEN, Louis (1910-1919)
THUILLIER, Joseph (1919-1925)
COACHE, Jean (1925-1938)
LOEUILLET, Emile (1938-1940)
NN. (1940-1945)
LOEUILLET, Héléne (1945-1964)
DELANNOY, André (1964-1978)
PONCHEL, Charles (1978-1982)
LÉCUYER, Régis (1982-2015)

Domart-en-Ponthieu

LEFEBVRE, Jacques Antoine. (1834-1842)
FRANÇOIS DE DOMESMONT, *Henri* (1842-1848)
MACQUET, André, Benoît, Charlemagne (1848-1852)
DHAVERNAS, Pierre (1852-1868)
DHAVERNAS (FILS), Octave ([1868]-1883)
BROUILLY, Jules (1883-1903)
BILLET, Joseph (1903-1907)
JOVELET, Anatole (1907-1945)
MARTIN, Jean (1945-1959)
LAMPS, René (1959-1976)
TEMMERMANN, Gilbert (1976-2008)
PROYART, Dominique (2008-2015)

Doullens

DUBOIS-TASSART, Jean-Baptiste François Venceslas (1833-1839)
MOREL, François (1839-1848)
LALLART DE LEBUCQUIÈRES (1848-1852)
MOREL, François (1852-1870)
BRIOIS (1871-1874)
DESPREZ, Henri (1874-1886)
SYDENHAM, Victor (1886-1892)
DUSEVEL, Octave (1892-1894)
SYDENHAM, Victor (1894-1897)
ROUSÉ, Albert (1897-1910)
DUSEVEL, Etienne (1910-1945)
MOPTY, Kléber (1945-1967)
MOSSION, Jacques (1967-1979)
LEBAS, Jean-Philippe (1979-1985)
MOSSION, Jacques (1985-1992)
VLAEMINCK, Christian (1992-2015)

Friville-Escarbotin	CAHON, Christian (1985-1992) ROUSSEL, Guy (1992-2003) VANSEVENANT, Thierry (2003-2011) LEFÈVRE, Daniel (2011-2015)
Gamaches	FRUICHTIER, Pierre Charles Marie (1833-1845) BISSON DE LAROQUE, Jules Gabriel (1845-1848) DELATTRE, Paul (1848-1852) HESSE, Charles Alexandre (1852-1871) DELATTRE (AÎNÉ), Léopold Eugène Arthur (1871-1893) HANTECOURT, Yvonnét d' (1893-1897) SALIÈS, Léon (1897-1928) MAUDUIT, Florimond (1928-1932) DELABIE, Maurice (1932-1944) DELABIE, née HERBELIN, Marcelle (1945-1979) PECQUERY, Jacques (1979-1985) BONDUELLE, Michel (1985-1998) PECQUERY, Jacques (1998-2011) DESTRUUEL, Daniel (2011-2015)
Hallencourt	LEDIEN, <i>Louis</i> Pierre Nicolas Aimé Claude (1833-1857) GRIFFON D'OFFOY, Aimé (1857-1870) FRICHOT, A. (1871-1877) COLART, Gustave (1877-1883) BONNAULT D'HOUËT, Léon de (1883-1892) NIQUET, Isaie (1893-1895) DENEUX, Anschaire (1895-1906) BONNAULT D'HOUËT, Paul de (1906) COLART, Roger (1907-1929) LOURDELLE, Arthur (1929-1937) LEFEBVRE, Albert (1937-1961) DESCHAMPS, André (1961-1976) JACOB, Claude (1976-1982) MARTIN, Pierre (1982-2008) JACOB, Claude (2008-2015)
Ham	HIVER (FILS), <i>Edmond</i> François Joseph (1833-1848) PERDRY, Louis (1848-1871) ROUGE-HALLOUIN, Louis Thomas Quentin (1871-1877) BERNOT, Achille (1877-1907) MAHOT, Eugène (1907-1913) ROUGÉ, Fernand (1913-1937) AUBERT, Robert (1937-1945) LEJEUNE, Gaston (1945-1958) LUCIANI, Emile (1958-1970) GOUBET, Jean (1970-1982) BOITEL, Jean (1982-2008) LABILLE, Grégory (2008-2015)
Hornoy-le-Bourg	DOMPIERRE D'HORNOY, <i>Charles François</i> Victor de (1833-1845) DOMPIERRE D'HORNOY, Gaston Alexandre de (1845-1873) PELTOT, Pierre-François (1873-1877) DANZEL D'AUMONT, Arthur (1877-1883) MARTIN, Théophile (1883-1888) DANZEL D'AUMONT, Arthur (1888-1895) LEULLIER, Eugène (1895-1899) NEVEU, Eugène (1899-1907) MANCHION, Georges (1907-1940)

	<p>NN. (1940-1945) DELÉTOILLE, Gabriel (1945-1951) ROBART, Georges (1951-1958) DUFOUR, Charles (1958-1983) CAPON, Daniel (1984-2008) LEFEUVRE, Jannick (2008-2015)</p>
Molliens-Vidame	<p>DESPRÉAUX, Charles Armand (1834-1848) COPPIN, Guilain (1848-1852) CHASSEPOT, comte Léon de (1852-1870) GAMBIER, Arsène (1871-1877) CHASSEPOT, comte Léon de (1877-1883) GAMBIER, Arsène (1883-1894) ANDRÉ, J. (1894-1898) SECLET, Edmond (1898-1919) CAVILLON, Edmond (1919-1955) CATUHE, Léon (1955-1961)</p>
Molliens-Dreuil	<p>SCELLIER, Gabrielle-Marie (1961-1985) DUFETELLE, Jacques (1985) DHALLUIN, Jean (1986-2004) STOTER, Jean-Jacques (2004-2015)</p>
Montdidier	<p>MAREUX, Antoine (1833-1836) CHANDON, <i>Hippolyte</i> Edouard Camille Luglien (1836-1848) LABORDÈRE, Jean (1848-1852) CARDENIER-[POITEVIN], Etienne (1852-1870) JAMETEL, Gustave (1871-1893) BOURDON, Clovis (1893-1913) PILLON, Camille (1913-1914) HAVART, Adolphe (1914-1919) VILLENEUVE, Alban de (1919-1931) LEMATTE, Louis (1931-1944) MARCEL, Georges (1945-1949) DOUBLET, Jean (1949-1967) MASSOUBRE, Jean-Louis (1967-1979) FLAMAND, Gérard (1979-1998) (QUIGNON-)LE TYRANT, Catherine (1998-2015)</p>
Moreuil	<p>CADEAU D'ACY, Edouard Jacques (1833-1848) BLIN DE BOURDON (PÈRE), Alexandre, vicomte (1848-1849) BLIN DE BOURDON (FILS), Charles, vicomte (1849-1852) BOUCHON, Théophile (1852-1860) LECOINTE, Jean-Baptiste Alphonse (1860-1866) RIENCOURT, comte Augustin de (1867-1870) HAMEL, Ernest (1871-1876) DESCAURE, Charles (1876-1893) ROUSSEAUX, Armand (1893-1901) QUILLET, Arthur (1901-1932) FERBUS, Marcel (1933-1945) LEMÉRÉ, Maurice (1945-1951) DAMAY, Charles (1951-1964) DELEENS, Urbain (1964-1970) GARDÈS, Marius (1970-1982) SOILLEUX, Francis (1982-1988) FOURNIER, Daniel (1988-1994) BOULANGER, Pierre (1994-2015)</p>
Moyenneville	<p>LEDIEN, <i>Louis Pierre</i> Nicolas Aimé Claude (1833-1848) CALLUAUD, Henri (1848-1852) DES MAZIS, Gabriel (1852-1870)</p>

DOUVILLE-MAILLEFEU, comte Gaston de (1870-1880)
DEMARQUET (1880-1889)
DOUVILLE-MAILLEFEU, comte Gaston de (1889-1993)
DUMONT, Louis (1893-1895)
LYONS FEUCHIN, Henri des (1895-1901)
DOUVILLE-MAILLEFEU, Angilbert, comte de (1901-1913)
LECUL, Gustave (1913-1933)
MABILLE, Léon (1934-1945)
DELOZIÈRES, Edouard (1945-1961)
CASTEL, Roger (1961-1979)
CHOUQUAIS, Pierre (1979-1984)
CASTEL, Roger (1984-1998)
ARCILLON, Philippe (1998-2009)
DAVERGNE, Bernard (2009-2015)

Nesle

HIVER (FILS), *Edmond* François Joseph (1833-1848)
ENNE, Hippolyte (1848-1861)
BECQUINCOURT, Alexandre de (1861-1867)
LALLOUETTE, Albert (1867-1878)
SAVARY, Jules (1880-1889)
HONORÉ, Léonce (1889-1892)
LAMOTTE, Hector (1892-1928)
VERGELOT, René (1928-1934)
LE ROY, René (1934-1944)
DOUTRELLOT, Pierre (1945-1961)
GRONNIER, Jacques (1961-1967)
PINÇONNET, Jack (1967-1973)
GRONNIER, Jacques (1973-1979)
BLAS, Jean (1979-1985)
GRONNIER, Jacques (1985-1998)
PILOT, Paul (1998-2015)

Nouvion

CARPENTIN, Jules de (1833-1839)
LEFEBVRE DUGROSRIEZ, Thomas Charles Edouard (1839-1852)
HECQUET, Paul (1852-1874)
DU GROSRIEZ, Albéric (1874-1878)
MAQUENNEHEN, *Fernand*, Alfred (1878-1898)
FROMENT, Louis (1898-1909)
PETIT, Henri (1909)
MAQUENNEHEN, *Fernand*, Alfred (1910-1915)
PEINCEDÉ, Henri (1919-1928)
GAILLARD, Gustave (1928-1945)
FOURCY, Albert (1945-1959)
LÉCUYER, Ernest (1959-1994)
BEAUVISAGE, Philippe (1994-2008)
BUISINE, Jean-Claude (2008-2015)

Oisemont

DOMPIERRE D'HORNOY, *Charles François* Victor de (1833-1845)
DOMPIERRE D'HORNOY, Gaston Alexandre de (1845-1848)
MORGAN, baron Alfred de (1848-1859)
FORCEVILLE, comte Charles de (1859-1861)
THUILLIER, C. (1861-1866)
FORCEVILLE, comte Charles de (1866-1887)
FEUILLOY, Gédéon (1887-1892)
DAUPHIN, Albert (1892-1898)
MONGIN, Edouard (1898-1904)
LÉQUIBIN, Raymond (1904-1907)
BOUCHER, Emile (1908-1945)
NIQUET, Léon (1945-1949)
VASSEUR, Pierre (1949-1964)

BIGNON, Charles (1964-1980)
BIGNON, Jérôme (1980-2015)

Péronne

HARLÉ, Nicolas Félix (1833-1836)
GONNET, *Claude* François Auguste (1836-1848)
NAUDÉ, Dominique François de Paule (1848-1855)
ROSSIGNOL, Frédéric (1855-1860)
VILLEMANT, Alexandre (1860-1895)
BAUDELLOT, Ernest (1895-1904)
FRANQUEVILLE, Ernest (1904-1907)
BOULANGER, Charles (1907-1928)
DAUDRÉ, Louis (1928-1940)
VERMONT, Emile (1945-1951)
BOINET, Daniel (1951-1970)
DAUDRÉ, Jean (1970-1976)
GUILBEAU, Edouard (1976-1982)
CARBONNELLE, Jean-Marie (1982-1988)
LINÉATTE, Pierre (1988-2015)

Picquigny

TILLETTE DE MAUTORT, *Alfred* Louis (1833-1839)
BOULLET, Charles Marie (1839-1845)
MORGAN DE BELLOY, Adrien de (1845-1870)
BLANCHET, Octave (1871-1874)
MORGAN DE BELLOY, Adrien de (1874-1881)
FOUGERON, Léonce (1881-1891)
SAINT, Henri (1891-1904)
BOISTEL DE BELLOY, Henry (1904-1910)
THUILLIER-BURIDARD, Paul (1910-1926)
DUBOURGUIER, Etienne (1926-1944)
LECLERCQ, Eugène (1945-1964)
TABARY, Daniel (1964-1970)
RÉGNIER, René (1970-1982)
GALLIOT, Bernard (1982-1986)
RÉGNIER, René (1986-1994)
LOGNON, René (1994-2015)

Poix-de-Picardie

MÉHAYE, Charles Adrien François (1833-1859)
MÉHAYE FILS, Charles (1859-1876)
HARDIVILLER, Joseph Benjamin d' (1876-1886)
JOURDAIN DE THIEULLOY, Charles (1886-1888)
RAMEAU, Louis (1888-1919)
JUMEL, Armand (1919-1944)
DELEMOTTE, Jules (1945-1951)
RAMEAU, Henri (1951-1970)
DANIEL, Pierre (1970-2008)
DEWAELE, Marc (2008-2015)

Roisel

LELOIRE, Louis François (1833-1842)
CAULAINCOURT, *Armand* Joseph Alexandre Adrien de (1842-1870)
VION, Emile (1871-1883)
CATTIAUX, Antoine (1883-1891)
VION, Victor (1891-1912)
TROCME-PIVRON, Emmanuel (1912-1919)
PROVINS, Achille (1919-1921)
TROCME, Gabriel (1921-1928)
BOUCOURT, Gaston (1928-1945)
RICAUX, Robert (1945-1949)
LEJEUNE, Paul (1949-1973)
VASSEUR, Jacques (1973-1979)
DRUIN, Pierre (1979-1992)

- BOULOGNE, Michel (1992-2015)
- Rosières-en-Santerre**
- BUTEUX, Charles Joseph (1833-1847)
CAUVEL DE BEAUVILLÉ, Antoine, Auguste, Félix (1847-1881)
COURTOIS (1881-1886)
LEROY, Ernest (1886-1895)
KLOTZ, Louis-Lucien (1896-1928)
LUPEL, Pierre de (1929)
CHANTREL, Albert (1930-1941)
NN. (1941-1945)
RENU, Henri (1945-1949)
DOUCET, Eugène (1949-1958)
MILLET, Jean (1958-1982)
TROBAS, Jacques (1982-2001)
SUEUR, José (2001-2015)
- Roye**
- ROUILLÉ DE FONTAINE, *Bazile* Gabriel Michel (1833-1848)
BLAVETTE, Léon de (1848-1852)
FOURMENT, François de (1852-1857)
BLAVETTE, Léon de (1857-1870)
FOURMENT, Auguste de (1870)
VERET, Paul (1871-1875)
BERTIN, Henri (1875-1880)
DUQUESNEL, Emile (1880-1898)
VASSEUR, Elie (1898-1919)
LEJEUNE, Alfred (1919-1945)
COËL, André (1945-1973)
FLEURY, Jacques (1973-1992)
LOISIER, Georges (1992-1998)
FLEURY, Jacques (1998-2001)
LOISIER, Georges (2001-2004)
LEFÈVRE, Christine (2004-2015)
- Rue**
- DUPUIS, Jean-Baptiste (1833-1846)
DELEGORGE, Jacques Wulfran *Amédée* (1846-1848)
LOISEL, Norbert (1848-1851)
HINNISDAL, comte Raymond d' (1851-1870)
BETOUART, Antoine (1871-1890)
BÉTHOUART, Eugène (1890-1892)
GOSSELIN, Anatole (1893-1925)
DUMONT, Ernest (1925-1945)
DERAY, Gabriel (1945-1949)
DUMONT, Gérard (1949-1955)
DERAY, Gabriel (1955-1982)
BAMIÈRE, Pierre (1982-2004)
WADOUX, Jean-Louis (2004-2015)
- Saint-Valery-sur-Somme**
- MARY, *Louis* Charles (1833-1870)
DU LIÈGE D'AUNIS, Alfred (1870)
BRULÉ, Jules (1871-1880)
BRIET DE RAINVILLERS, Louis (1880-1892)
GELLÉ, Ernest (1892-1909)
DELATTRE, Louis (1909-1919)
PRUVOST, Albert (1919-1924)
MOPIN, Anatole (1925-1940)
DELEPIERRE, René (1945-1964)
BECQUET, Robert (1964-1965)
AURIOL, Blanche (1966-1970)
GAUTHÉ, Gilbert (1970-1988)
DINGREMONT, Pierre (1988-2001)
-

Villers-Bocage

LOTTIN, Nicolas (2001-2015)

PICART, François (1833)

CLERMONT-TONNERRE, marquis puis comte Amédée-Marie de (1834-1855)

CLERMONT-TONNERRE, marquis Amédée Charles de (1855-1874)

RAINNEVILLE, Marie, Joseph, Hubert VAYSSE, vicomte de (1874-1880)

GOURDIN, Louis (1880-1892)

DEBEAUVAIS, Arsène (1892-1898)

TRANCART, Gaston (1898-1904)

DUBOIS, Paul (1904-1919)

MÉNIL, Albert (1919-1928)

SANIER, Georges (1928-1945)

VILBERT, Richard (1945-1964)

CLAISSE, Pierre (1964-1992)

MANABLE, Christian (1992-2015)

Liste des conseillers départementaux du département de la Somme (1943-1944)

Cette liste est celle des conseillers départementaux nommés par l'arrêté du chef du gouvernement du 2 mars 1943 (*Journal officiel* du 3 mars, p. 605), complété par celui du 5 mai 1943 nommant, à la place d'André Lerebours, deux autres conseillers, Auguste Deloraine et Eugène Hourdequin. Le nombre de conseillers passe donc de 31 à 32.

La liste des conseillers figure dans les *Annuaire administratifs des années 1943 et 1944*.

Nom	Qualification	Autres mandats
BERNARD Raymond		Conseiller général de Conty. Maire de Conty.
BOINET Daniel		Maire de Péronne.
BOINET Eugène		Conseiller général de Chaulnes. Maire de Berny-en-Santerre.
BOUCOURT Gaston		Conseiller général de Roisel.
CARON Jean		Maire d'Albert.
CASTEL Etienne du		Maire de Dury.
CAVILLON Edmond		Ancien sénateur. Conseiller général de Mollies-Vidame.
COUDRE Marcel		Conseiller municipal de Domart-en-Ponthieu.
DELORAINÉ Auguste		Maire d'Arquèves.
DUBOILLE Edouard		Conseiller général d'Ailly-le-Haut-Clocher. Maire de Pont-Rémy.
DUBOURGUIER Etienne		Conseiller général de Picquigny. Maire de Flixecourt.
DUMONT Ernest		Conseiller général de Rue. Maire de Rue.
FERBUS Marcel		Conseiller général de Moreuil. Maire de Moreuil.
GAILLARD Gustave		Conseiller général de Nouvion-en-Ponthieu. Maire de Forest-Montiers.
GUILLEMONT Georges		Conseiller général de Combles. Maire de Combles.
HARENT Joseph	Président	Sénateur. Maire de Sauvillers-Mongival.
HOURDEQUIN Eugène		Conseiller général d'Acheux. Maire de Louvencourt
HUNEBELLE Alfred		
LAURENT André		Conseiller municipal de Saint-Valery-sur-Somme.
LE ROY René		Conseiller général de Nesle. Maire de Pertain.
LECAT Jules		Conseiller général d'Ault. Maire de Friaucourt.
LEFEBVRE Albert		Conseiller général de Hallencourt. Conseiller municipal d'Allery.
LEMATTE Louis		Conseiller général de Montdidier. Maire de Montdidier.
L'EPINE Alexis de		Ancien conseiller général de Conty.
LEREBOURS André		Conseiller d'arrondissement d'Abbeville sud. Adjoint au maire d'Abbeville.
LEROY Henry		Conseiller général d'Amiens sud-ouest.
MENESSON Jean		Maire d'Abbeville.
MOINET Georges ²²⁰		Adjoint au maire de Condé-Folie.
MOPTY Kléber		Maire de Doullens.
PERDU Christian		Adjoint au maire d'Amiens.
POINTIER Adolphe	Vice-président	Maire de Croix-Moligneaux.
ROCQUE Lucien	Vice-président	Conseiller général de Bernaville. Maire de Boisbergues.
ROGERÉ Edmond		Maire de Wiencourt-l'Équipée.

²²⁰ Le prénom "Jean" est indiqué par erreur dans les publications officielles.

Liste des conseillers d'arrondissement du département de la Somme (1800-1944)

Cette liste, pour la période 1800-1870, a été constituée au cours du classement des archives de la sous-série 3 M. Des ajouts et corrections ont été apportés en 2009-2010. Pour la période postérieure à 1870, la liste a été complétée à partir des Annuaires administratifs du département de la Somme puis par de nombreuses vérifications dans les dossiers.

L'année 1944 a été choisie comme terme à ce travail car c'est la dernière année pour laquelle l'Annuaire administratif publie la liste des conseillers d'arrondissement. En réalité, ils disparaissent de fait dès 1940 en vertu de la loi du 12 octobre 1940 portant suspension des conseils généraux et des conseils d'arrondissement, puisque, contrairement aux conseils généraux, les conseils d'arrondissement ne furent pas réactivés après la guerre. La dernière élection se déroula en 1937 et les dernières sessions annuelles eurent lieu en 1939. Dans les quatre années qui suivirent, leur nombre décru peu à peu. L'un d'eux fut révoqué en 1941²²¹.

On compte 227 conseillers d'arrondissement différents nommés, pour la période 1800-1833, puis 557 conseillers différents élus entre 1833 et 1939. Certains conseillers ayant été nommés puis élus, le total général pour toute la période est de 768.

[xxxx] Un information mise entre crochets est incertaine.

Les conseillers d'arrondissement nommés (an VIII ²²²-1833)

Cette liste est présentée dans l'ordre alphabétique des arrondissements puis dans l'ordre chronologique des nominations. Les dates entre parenthèses correspondent aux dates durant lesquelles le conseiller était en exercice. A noter que certains d'entre eux ont été élus en 1833 et ont donc poursuivi leur carrière par la suite.

De l'an VIII à 1833, les conseils d'arrondissement de la Somme sont composés chacun de 11 membres, soit 55 au total. Ils sont nommés pour trois ans renouvelables.

Abbeville

BUTEUX, Pierre (1800-1812)
CRETON, Gabriel François Nicolas (1800-1806)
DARGNIES, Jacques Nicolas (1800-1801)
DOUDOU (FILS), François Nicolas Vulphy (1800-1816)
DUBELLAY SAINTE-CROIX, Marie François Antoine Nicolas (1800-1816)
DUFRIEN, Pierre François (1800-1816)
FRANCE, Louis Charles (1800-1816)
MALLET, Silvain (1800-1806)
MALOT, Louis Noël (1800-1811)
PARMENTIER, Claude (1800-1805)
VAN ROBAIS, André (1800-1811)
DELAMOTTE (1801-[avant 1804])
DUCHESNE ([après 1801]-1804)
PÉRACHE, Pierre François (1804-1818)
BLANCART PÈRE, Jean Abraham Robert Aimé (1806-1824)
POINTIER, Guillaume (1806-1818)

²²¹ Charles Doublet, conseiller de Montdidier, par arrêté du ministre de l'Intérieur du 15 octobre 1941.

²²² 4 et 14 prairial an VIII (24 mai et 3 juin 1800).

BARBIER D'OUVILLE, Charles Antoine Isidore (1811-1824)
LEROY DE VALANGLARD, François Marie Joseph (1811-1830)
LÉVESQUE DE NEUVILLETTE, Pierre Charles Alexandre (1811-1813)
LÉVESQUE DE NEUVILLETTE, Adrien Alexandre Jean ([1813]-1829)
ACLOQUE (1815 (avril-juin))
CAPET, Pierre François (1815 (avril-juin))
DELEGORGUE D'ORVAL, Virgile (1815 (avril-juin))
FUZELIER, Théophile (1815 (avril-juin))
HECQUET DE BÉRANGER (1815 (avril-juin))
HIBON DE MERVOY DIT HIBON DELEGORGE (1815 (avril-juin))
LEDIEN, *Louis* Pierre Claude Aimé (1815 (avril-juin))
RACINE DEROUSSEN (1815 (avril-juin))
LESUEUR, Charles, François (1815 (avril-juin))
TRONNET, Paschal Adrien (1815 (avril-juin))
BUTEUX, Charles Blaise (1816-1819)
DANZEL DE BOFFLE, Charles Jérôme César (1816-1824)
DULIÈGE D'AUNIS, Nicolas Louis (1816-1823)
MAISNIEL DUHAMEL, Charles Philippe (1816-1825)
GUIBERT, Pierre François de (1816-1830)
LEDIEN, *Louis* Pierre Claude Aimé (1818-1819)
MOREL DE CAMPENNELLE, Marie Mathieu (1818-1820)
OGER, Jacques Jean Baptiste (1819-1830)
SCELLES, François Gabriel (1819-1833)
MOREL-WATTEBLED, Mathieu *Pascal* (1820-1833)
BAILLET, Arsène Nicolas (1823-1832)
GODDE D'ANCENNE, Marc Antoine Alexandre Augustin (1824-1830)
HECQUET DE ROQUEMONT, Clément Charles (1824-1833)
LEROY D'HANTECOURT, Claude Ferdinand (1824-1830)
CARPENTIN, Jules de (1825-1833)
BLANCART FILS (1830-1833)
DUPUIS, Jean Baptiste (1830-1833)
FRUICHTIER, Pierre Charles Marie (1830-1833)
LEBLOND DUPLOUY, Armand (1830-1833)
LEFEBVRE DE LA HOUPLIÈRE, Charles, Alphonse (1830-1833)
MACQUERON FILS (1830-1833)
RANDOING, Jean-Baptiste (1832-1833)
RAVIN, François Prosper (1833)

Amiens

BOUCHER, François Toussaint (1800-1811)
BRON, Marie Jean Baptiste Louis Charles Honoré (1800-1816)
DERVELOY, François (1800-1803)
GOMER, Alexandre Louis Gabriel de (1800-1806)
GORGUETTE D'ARGŒUVES, Marie Jean Baptiste Pierre François (1800-1816)
GUÉRARD, Charles (1800-1806)
JOLY RENARD, Jean Baptiste Théodore (1800-1816)
MASSEY, Pierre François (1800-1806)
MASSON, Charles Antoine (1800-1806)
SOYER, François Nicolas (1800-1806)
VERRIER, Jean Anathase (1800-1813)
CORDIER JÉRÔME, François Florimond (1806-1816)
DARGENT, Nicolas Charles Antoine (1806-1823)
PICQUET DE DOURIER (PÈRE), Louis François Marc (1806-1813)
DOMPIERRE D'HORNOY (FILS), Charles François Victor de (1811-1821)
LEDIEN, Jean Baptiste Alexandre (1811-1823)
THIERRY, Louis (1811-1813)
THUILLIER DE MAUREFUGE, Pierre Charles Pascal (1811-1830)
CAUMARTIN, Jean-Baptiste (1815 (avril-juin))
DAGUE (1815 (avril-juin))

DAVELUY-BELLENCOURT, Nicolas (1815 (avril-juin), 1818-1827)
 PICQUET DUQUESNEL, Adrien Charles Louis (1815 (avril-juin))
 FRANQUEVILLE, Henri Louis *Victor* de (1816-1830)
 GENSSE[-ROUSSEAUVILLE], Antoine, Pierre, François (1816-1825)
 LENNEL CORNET, Antoine Vulfran (1816-1830)
 POUJOL D'ACQUEVILLE, Marie Augustin (1816-1830)
 ROMANET, Adrien (1816-1818)
 TOURTIER, Alexandre de (1816-1830)
 WALLET, Jean François (1816-1829)
 JOURDAIN DE PROUVILLE, Ambroise Maximilien Robert (1821-1827, 1830-1833)
 BEAUCOUSIN, Henry (1823-1830)
 PICQUET DUQUESNEL DE DOURIER (FILS), Adrien Charles Louis (1823-1830)
 DARRY DE SENARPONT, comte Alexandre Pierre (1825-1828)
 HERBET DE SAINT-RIQUIER, Joseph François (1827-1833)
 GODART DE VAUDRICOURT, Charles Louis Joseph (1828-1830)
 HERVILLY, Jean Baptiste Joseph Philbert d' (1829-1830)
 BOULLET, Charles Marie (1830-1833)
 CLARÉ, Louis Félix Pascal (1830-1833)
 GAULTIER DE RUMILLY, Louis Magdeleine Clair Hippolyte (1830-1833)
 GRESSIER, Amédée Léonor (1828-1833)
 GUIDÉE DOTTIN, Jean-Baptiste François Marie (1830-1833)
 PICART, François (1830-1833)
 GUEULLUY DE RUMIGNY, marquis Louis Gabriel Philippe (1830-1833)
 TOURTIER, Jean-Baptiste *Henry* de (1830-1833)
 VALOIS, Jean-Baptiste *Honoré* de (1830-1833)

Doullens

BANASTRE, Antoine Claude François (1800-1820)
 DUFAY, Pierre (1800-1806)
 FRANÇOIS, Jean François (1800-1811)
 GORJON (PÈRE), Antoine Louis Henry (1800-1806)
 GOSSELIN, Jean Baptiste (1800-1814)
 GRIGNON, Louis (1800-1806)
 HAUTOYE, Julien (1800-1816)
 LECORREUR, Charles Louis Gabriel (1800-1816)
 PÉTIGNY DE RIVERY, Jean Charles (1800-1818)
 THIERRY, Pierre Firmin Liévin (1800-1811)
 THOREL, Jean Baptiste (1800-1811)
 GEFFROY, Pierre Nicolas (1806-1833)
 MOIGNET, Charles (1806-1818)
 RENARD, Pierre (1806-1816)
 BRANDICOURT (PÈRE), Louis François Gabriel (1811-1816)
 DOURNEL, Jean Baptiste (1811-1813)
 THUILLIER DE SERIEL, Stanislas (1811-1816)
 BRUNEL D'HORNA, Louis Henry (1815 (avril-juin), 1818-1825)
 DELAPALME, Paul François Sulpice (1815 (avril-juin), 1819-[1833])
 LEFEBVRE (1815 (avril-juin))
 MARCOTTE, Marie (1815 (avril-juin))
 SERPETTE, Antoine Thomas (1815-1831)
 THOREL, Jean Jacques Florent (1815 (avril-juin))
 BRANDICOURT DUPUIS (FILS), Louis Pierre Simon (1816-1829)
 DELAIRE, Louis (1816-1825)
 DELAPORTE, Théodore Jean Joseph (1816-1825)
 DUVAL DE NAMPTY (FILS), Honoré Joseph René (1816-1820)
 LAHOUSOYE, Florentin de (1816-1820)
 LE MERLE DE BEAUFOND, Jean Jacques Pierre Marie Nicolas (1816-1830)
 DOUVILLE DE SAINT ALIRE, Jules (1820-1829)

MOREL, François Constant Joseph (1820-1833)
MALLET DE COUPIGNY, Ernest (1821-1830)
PERROT DE SERCOURT CRÉQUY, François Hugues Jules (1825-1830)
DUPRÉ-DEFER, Jean-Baptiste (1826-1830)
MÉLIN, Pierre Louis Natalis (1827-1830)
DOUVILLE DE FRANSSU, Armand (1829-1830)
BAZIN, Benjamin Marie Joseph (1830-1833)
BRASSEUR, Bernard (1830-1832)
BRASSEUR, Grégoire Joseph (1830-1833)
DUBOIS TASSART, Jean-Baptiste François Wenceslas (1830-1833)
DUPLAN-MOREL, Hugues Pierre Michel (1830-1833)
HAMEREL, Benoît Joseph (1830-1833)
HOUSIAUX, Jean Louis Joseph (1830-1833)
THOREL, Jean-Baptiste (1830-1833)
DÉMAL, Charles Louis (1832-1833)
MAILLE CAMPION, François Guillain (1829, 1830)

Montdidier

BILLECOCQ (1800-1801)
COCHEPIN, Louis Claude (1800-1816)
CORDIER, Firmin François Agnan (1800-1827)
DUCASTEL, Alexandre (1800-1806)
GOUBET, Honoré (1800-1806)
GRÉGOIRE DISSIGNY, Nicolas Yves (1800-1816)
HANOCQ, Jacques François (1800-1816)
LEFEBVRE, Henry (1800-1811)
MOLLET, Jean Baptiste (1800-1806)
SARRAZIN, Charles Noël (1800-1816)
VÉRET (PÈRE), François Jean Baptiste (1800-1810)
CAMBRAY, Louis Antoine Jean Baptiste de (1801-1806)
LE BOUCHER, Firmin (1801)
BERTIN, Louis Remi (1806-1821)
BOISSIER, Jean Baptiste (1811-1824)
BOUDOUX D'HAUTEFEUILLE, Charles Borromé (1811-1830)
ROUILLÉ DE FONTAINE, Bazile Gabriel Michel (1811-1818)
SERPETTE DIT CADET, Honoré (1811-1833)
CABOCHE, Louis, François (1815 (avril-juin))
BOSQUILLON DE GENLIS, Louis Nicolas (1816-1830)
GRAVAL, Aimé Jean Baptiste (1816-1830)
MARTINET, Aimable François (1816-1820)
RIENCOURT, Louis Fortuné de (1816-1830)
ROUGÉ, comte Adrien Gabriel Victurnien de (1816-1830)
MURAINÉ, Charles César Achille (1819-1833)
PUGET, comte Jean Pierre François Auguste du (1820-1830)
LA MYRE, *Gabrie*, Antoine Louis vicomte de (1822-1833)
AUBERT DE MONTOVILLER, Louis François Luglien (1824-1830)
BUTEUX, Charles Joseph (1828-1830)
BALIN (1830-1833)
BERTIN, Edouard (1830-1833)
BOUCHON, Théophile (1830-1833)
BOULLENGER, Pierre (1830-1833)
CHEVALIER (1830-1833)
GRAVET, Auguste Stanislas (1830-1833)
LECLERC DE LANOY (1830-1833)
LEROY (1830-1833)

Péronne

ALAVOINE, Pierre Antoine (1800-1816)
COQUART, Claude François Thomas (1800-1811)
DALLONGEVILLE, Jean François (1800-1816)
DOUCHET, Nicolas (1800-1816)

DUHAMEL, Adrien Walerand (1800-1811)
FALIZE, Jean Baptiste (1800-1811)
GONTIER, Louis François (1800-1806)
LOYEUX MASSE, Nicolas Louis Philippe Norbert (1800-1811)
MALÉZIEUX, Pierre (1800-1806)
DEMAROLLES, Jean Louis (1800-1801)
PERSONNE, Jean Baptiste (1800-1806)
FOY, Joachim Prosper (1801-1812)
MAGNIER, Antoine (1806-1816)
VINCHON, Charles Antoine (1806-1823)
WITASSE DE FONTAINE, Jean Charles (1806-1817)
BARRÉ, Georges (1811-1816)
DUCASTEL, Louis (1811-1816)
MARCHANDISE, Charles Magloire (1811-1833)
TORCHON, Claude François Marcel (1811-1818)
DUHAMEL, Adrien, Walerand (1815 (avril-juin))
FRESSON (AÎNÉ), Fursy Nicolas (1815 (avril-juin))
LEJEUNE (1815 (avril-juin))
LEROY DERECK, Joseph Quentin (1815 (avril-juin), 1816-1830)
LOYEUX MASSE (1815 (avril-juin))
BOUTEVILLE (AÎNÉ), Jean Charles François de (1816-1823)
DRAGON DE GOMICOURT, Antoine Pierre (1816-1823)
HIVER PÈRE, Jean Baptiste Joseph (1816-1830)
LECLERC DE LA PRAIRIE (1816-1818)
MACQUEREL DE PLEINESELVE, Joseph Armand (1816-1819)
PINGRÉ DE THIEPVAL, Jean Charles Augustin (1816-1826)
GOGUET, *Antoine* François (1818-1822)
LEVAILLANT DE BRUSLE, Claude Marie Barthélémy (1818-1828)
PATIN, Nicolas (1818-1833)
BOUZIER D'ESTOUILLY, Charles (1819-1833)
GRUET, Jacques Auguste (1822-1830)
BERTAUX, Médard (1823-1829)
HERVILLY, comte Louis François César d' (1823-1826)
VENDEUIL, Albert Louis Clérembaut de (1823-1825)
ARTAUD, Auguste (1826-[1830])
MILLERET, Louis François (1826-1833)
HÉBERT DE BICHECOURT, Charles Aubin (1827-1833)
DELAVACQUE, Charles Armand Fidèle (1830-1831)
DOAZAN, Luc (1830-1833)
FRESSON, Fursy Nicolas (1830-1833)
HIVER FILS, Edmond François Joseph (1830-1832)
MASSE DE COMBLES, Gustave (1828-1833)
PETIT, André Marie (1830-1833)
HARLÉ FILS, Nicolas Félix (1832)
LARCHER, Charles François de Paule (1832-1833)

Les conseillers d'arrondissement élus (1833-1944)

Cette liste est présentée dans l'ordre alphabétique des arrondissements puis des cantons et enfin dans l'ordre chronologique des nominations. Les dates entre parenthèses correspondent aux dates durant lesquelles le conseiller était en exercice.

Pour ne pas rompre la continuité, les quatre cantons de l'arrondissement de Doullens restent sous Doullens après 1926, même s'ils furent alors rattachés à Amiens.

Les membres des conseils d'arrondissement sont élus en vertu de la loi du 22 juin 1833, à raison d'un par canton sans que le nombre de conseillers par arrondissement puisse être inférieur à neuf. Les conseillers d'arrondissement du département de la Somme sont au nombre de 51. Les arrondissements d'Abbeville et d'Amiens élisent autant de conseillers qu'il y a de cantons, soit 11 et 13. Dans l'arrondissement de Doullens, le nombre des conseillers à élire dans chacun des quatre cantons a varié avec le temps. Le tableau ci-dessous en dresse l'état. Dans l'arrondissement de Montdidier, le canton d'Ailly-sur-Noye élit un conseiller et les quatre autres cantons deux conseillers chacun. Sur les huit cantons de l'arrondissement de Péronne, cinq ont toujours élu un seul conseiller ; le conseiller supplémentaire à élire dans l'arrondissement a été pris tantôt à Roisel, tantôt à Péronne et tantôt à Albert. Pour le détail, voir le tableau ci-dessous.

Arrdt	Canton	1833	1842	1871	1889	1892	1904	1922	1925	1928	1931
Doullens	Acheux ²²³	3	2							1	2
Doullens	Bernaville	2								1	2
Doullens	Domart	2			3	2				1	2
Doullens	Doullens	2	3		2	3				2	3
Péronne	Albert	1					2	1			
Péronne	Péronne	1			2		1	2			
Péronne	Roisel	2			1						

ABBEVILLE (arrondissement d')

Abbeville Nord HECQUET DE ROQUEMONT, Clément Charles (1833-1842)
 BEUCOUSIN, Claude Louis (1842-1870)
 VAN ROBAIS, Henry (1870-1877)
 POILLY, Alexandre de (1877-1886)
 FRANÇOIS, Alfred (1886-1892)
 DERAY, Georges (1892-1898)
 Ternois, Emile (1898-1900)
 LOURDELLE, Albert (1900-1907)
 BRÉMONT, Emile (1907-1911)
 LEROY, Auguste (1911-1922)
 LEROY, Eugène (1923-1937)
 BOURGOIS, Lucien (1937-1944)

Abbeville Sud MOREL[-WATTEBLED], Pascal, Mathieu (1833-1835)
 VAYSON, Joseph Maximilien (1836-1842)
 VÉSIGNIÉ, Jean Baptiste (1842-1866)
 DUMONT, Georges, Alphonse (1866-1869)

²²³ Inversion du nombre des conseillers entre Acheux et Doullens par ordonnance du 31 juillet 1837.

ACOULON, Josse, Alexandre, Joseph (1869-[1870])
MONNECOVE, de (1871-1880)
HURÉ, Pierre-Paul (1880-1882)
LE COUSTELLIER, Cyprien (1882-1895)
BIGNON, Charles (1895-1901)
DELACROIX, Achille (1901-1913)
GUIGNOT, Paul (1913-1922)
GAILLARD, Paul (1922-1931)
LEREBOURS, André (1931-1943)
N... (1944)

Ailly-le-Haut-Clocher

LEBRUN, Honoré François (1833-[1848])
MANESSIER, Jean-Baptiste, Louis, Joseph (1848-1850)
MANESSIER, Marie, Augustin, Edmond (1851-1866)
DES CRESSONNIÈRES-DUMOULIN, Charles (1866-1870)
MAISNIEL DE SAVEUSE, Fernand du (1871-1888)
OGER, Alfred (1888-1895)
VILLEMANT, Eugène (1895-1897)
OGER, François (1898-1919)
BILHAUT, Albert (1919-1937)
DEBRAY, Odulphe (1937-1944)

Ault

BOUZARD, Jean Baptiste Gabriel (1833-[1848])
RAMBURES, Adalbert de (1848-1856)
BEAUCOUSIN, Claude André (1857-1861)
BISSON DE LA ROQUE, Louis (1861-1870)
DEPOILLY, Joseph (1871-1886)
DEVISME, Louis (1886-1892)
TESSIER, Théodore (1892-1898)
DUFRIEN, Alfred (1898-1908)
DUFRIEN, Joseph (1909-1928)
LECAT, Jules (1928-1931)
DELASSUS, Marcel (1931-1934)
DUFRIEN, Paul (1934-1944)

Crécy-en-Ponthieu

CORNETTE, Antoine Daniel Samson de (1833-1839)
LAMORY, Jean François Chrisostôme (1839-1845)
CAPET, Paul Alexis (1845-1848)
LAMORY, Jean François Chrisostôme (1848-1852)
CAPET, Paul Alexis (1852-1856)
SOMBRET, Charles (1857-1870)
ROUSSEL, Pierre (1871-1898)
PADIEU, Albert (1898-1929)
LHOMME, Edouard (1930-1934)
BRUTEL, Victor (1934-1944)

Gamaches

GODDE DE MONTHIÈRES (FILS), Saint-Léon (1833-1842)
DELATTRE, Paul (1842-1848)
HESSE, Charles, Alexandre (1848-1852)
DARSY, François Irénée (1852-1867)
DELATTRE, Arthur (1867-1870)
PRUVOST, Félix (1871-1874)
DEVISMES, Modeste (1874-1883)
MAUDUIT, Florimond (1883-1889)
DEVILLEPOIX, Chrisostôme (1889-1893)
MAUDUIT, Florimond (1893-1928)
DELABIE, Maurice (1928-1932)
MARTIN, Bertrand (1932-1937)
CROISIER, Léonce (1937-1944)

Hallencourt

GROUCHES, Alexandre de (1833-1836)
CORDELLIER-SUEUR, Jean Baptiste (1836-1848)
GRIFFON D'OFFOY, Aimé (1848-1857)
MORGAN, François Jean-Baptiste, comte, dit Frantz de (1858-1870)
HECQUET DE BEAUFORT, Alfred (1870).
DELATTRE, Alfred (1871-1874)
BONNAULT D'HOUËT, Léon, vicomte de (1874-1883)
DENEUX, Eugène (1883-1888)
NIQUET, Isaïe (1888-1893)
LEFÈVRE, Paul Émile (1893-1898)
MICHAUT, Emile (1898-1907)
COLART, Roger (avril-septembre 1907)
TAGAUX, Joseph (septembre 1907-1934)
LEFEBVRE, Albert (1934-1937)
LEGRY, César (1937-1944)

Moyenneville

ANQUIER (PÈRE), Jean Baptiste (1833-1852)
GODARD DE BELLENGREVILLE, Rieul de (1852-1874)
DUCORROY, Florentin (1874-1892)
DUMONT, Louis (1892-1893)
POIVRET, Ernest (1893-1898)
ANQUIER, Gabriel (1898-1904)
LYONS DE FEUCHIN, baron Henri des (1904-1928)
COSSART, Georges (1928-1944)

Nouvion

MAILLET, Pierre François (1833-1842)
BROCQUEVIELLE, Pierre Augustin (1842-1843)
HECQUET, Louis Paul Nicolas (1843-1852)
LANDRIEU BROCQUEVIELLE, Florent (1852-1858)
TILLETTE DE BUIGNY, Joseph, Ernest (1858-1870)
FROMENT, Louis (1871-1898)
PETIT, Henri (1898-1909)
PEINCEDE, Henri (1909-1919)
DEGEST, Léon (1919-1925)
POUPART, Henri (1925-1941)
N... (1942-1944)

Rue

LEFEBVRE DE LA HOUPLIÈRE, Charles Alphonse (1833-1842)
TINGRY, Pierre François (1843-1864)
DOUDOU, Achille (1864-1868)
LOISEL aîné, Louis (1868-1886)
BÉTHOUART, Eugène (1886-1890)
TINGRY, Pierre (1890-1923)
DUMONT, Ernest (1923-1926)
HURÉ, Gaston (1925-1926)
DHEILLY, Eugène (1926-1939)
N... (1940-1944)

Saint-Valery-sur-Somme

RAVIN, François Prosper (1833-1849)
DU LIÈGE D'AUNIS, Louis, François, Xavier (1849-1855)
BRULÉ, Jules (1855-1870)
HOCQUET, Auguste (1871-1877)
BOUCHER, Hilaire (1877-1883)
BARBIER, Arsène (1883-1890)
GELLÉ, Ernest (1890-1892)
BLACK, Gustave (1892-1893)
FORGET, Nicolas (1893-1901)
BELIN, Charles (1901-1907)
DELATTRE, Louis (1907-1909)
PRUVOST, Albert (1909-1919)

LOUBERT, Isidore (1919-1925)
PERRUCHOT, Henri (1925-1933)
BOUTTÉ, Blimont (1933-1944)

AMIENS

(arrondissement d')

Amiens Nord-Est

CORNET, Jean Baptiste Charlemagne (1833-1842)
DAVELUY, Isidore (1842-1848)
PÉRU-LOREL, Jean-Baptiste Alexis Joseph (1848-1866)
PONTHIEU-CRÉMERY, Jean-Baptiste Alphonse (1867-1877)
ROUSSEAU, Jules (1877-1901)
GAILLET, Charles (1901-1911)
THIERRY, Jules (1911-1919)
CATEL, Alfred (1919-1925)
DESAINT, Maurice (1925-1931)
RUIN, Georges (1931-1937)
LAGNY, Honeste (1937-1939)
N... (1940-1944)

Amiens Nord-Ouest

VION (PÈRE), Jean Baptiste Marie Théodore (1833-1835)
VION, Marie François Isidore (1835-1848)
CORNET D'HUNVAL, Adrien (1848-1867)
DUFLOS, Eugène (1867-1874)
DELAMBRE, Théophile (1874-1886)
DECAIX-MATIFAS, Auguste Alphonse (1886-1890)
BELLET, Félix (1890-1895)
DUTILLOY, Louis (1895)
GAMAIN, Gaston (1895-1904)
BRASSART, Louis Olivier Joseph (1904-1910)
BRANDICOURT, Bernard Marie (1910-1919)
CORBIN, Raymond (1919-1922)
MAILLY, Alexis (1922-1934)
DURAND, Jules (1934-1944)

Amiens Sud-Est

CRETON, Nicolas Joseph (1833-1852)
DUFOR PÈRE (1852-1862)
FEUILLOY, Charles Jean-Baptiste Joseph (1862-1870)
DOURNEL (1871-1874)
FIQUET, Alphonse (1874-1886)
LEVECQUE, Fernand (1886-1889)
COZETTE, Florimond Honoré (1890-1898)
DAMENEZ, Amédée (1898-1904)
DELASALLE, Joseph (1904-1913)
ANTOINE, Georges Nicolas (1913-1919)
DAVID, Lucien François (1919-1924)
DUPUIS, Adrien (1924-1925)
TONNELIER, Rodolphe (1925-1934)
PÉPIN, Edile (1934-1943)
N... (1944)

Amiens Sud-Ouest

HULLLOT, Jacques Auguste (1833-1858)
DUFLOS, Alexandre (1858-1861)
ROUCY, Edouard de (1862)
DUVETTE, Edouard (1863-1870)
COUILLARD DIT ROGER, A. (1871-1877)
POULLE, Auguste (1877-1883)
GODEFROY, Robert (1883-1887)
PAILLAT-CRIGNIER, Alphonse (1887-1895)
BOUSQUET-BRIQUET, Auguste (1895-1901)

	BOUTMY, Alphonse (1901-1907) DAVID, Gustave (1907-1913) MORELLE-LUCAS, Henri Jacques (1913-1919) CRAMPON, Gustave (1919-1925) THIERRY, Jules (1925-1931) HOTTE, Charles (1931-1944)
Boves (<i>anciennement Sains</i>)	DURIEZ, Jean Baptiste Nicolas (1833-1845) GAFFET FICHEUX, Jean Baptiste Auguste (1845-1848) JUMEL, Marie, Joseph, Alexandre (1848-1870) HANGEST, Edmond d' (1870-1877) CAUVIN, Ernest (1877-1881) JOUANCOUX, Léopold (1881-1895) JOUANCOUX, René (1895-1916) N... (1916-1919) LEGRAND, Léon (1919-1923) VOITURIER, Louis (1923-1931) POLLET, Charles (1931-1937) FOULON, Raoul (1937-1939) N... (1940-1944)
Conty	GAULTHIER DE RUMILLY, Louis, Hippolyte (1833-1845) DEMOYENCOURT, Amable Simon Ferdinand (1845-1848) LEQUIEN, Jules, Benjamin, François (1848-1870) COUTURIER, Pierre (1871-1880) MAGNIER, Prosper (1880-1887) CARON, Alfred (1887) PECQUET, Stéphane (1887-1892) BEAUVAIS-DUMONT, Auguste, François, Edmond (1892-1904) CARON, Edgard (1904-1934) LOUCHET, Clémentin (1934-1944)
Corbie	FRESNOY, Pierre Alexis (1833-1839) CAUËT, Crampon Pierre Louis (1839-1858) DELAMBRE, Charles Antoine (1859-1870) SAGNIER, Jean-Baptiste (1871-1877) TONNEL, Emmanuel Nicolas Evariste (1877-1880) MALLET, Ulysse (1880-1911) LACOURBAS, Alexis (1911-1919) MASSE, Jean (1919-1925) VENDEVILLE, Jules (1925-1934) TIERCE, Théodule (1934-1944)
Hornoy-le-Bourg	WARÉ, Pierre Louis (1833-1852) DANZEL D'AUMONT, Charles (1852-1867) PELTOT, Pierre (1867-1873) GRAVET, Charles, François, Paul (1874-1880) MARTIN, Théophile (1880-1883) DIGEON, Gustave (1883-1887) LEULLIER, Eugène (1887-1895) MACREZ, Octave (1895-1932) DUVAL, Raphaël (1932-1938) DELÉTOILLE, Gabriel (1939-1944)
Molliens-Vidame	TRENCART, Pierre Charles (1833-1843) TRENCART, Auguste Fortuné (1843-1848) CHASSEPOT, comte Léon de (1848-[1852]) BOURDEAUX (1855-1867) GAMBIER, Arsène (1868-1870) MACHY, Dr. Auguste, Joseph, Elie (1871-1874)

BON, Jean-Louis, Amédée (1874-1880)
GAMBIER, Arsène (1880-1883)
DELABARRE, Amédée (1883-1885)
LOUVENCOURT, Marie, Jules, Adrien, comte de (1885-1892)
ANDRÉ, Jules (1892-1894)
MILLE, Adéodat (1894-1898)
CAVILLON, Charles (1898-1901)
REVERSEZ, Gérard (1901-1919)
DÉMAREST, Léonce (1919-1930)
DUPUIS, Léandre (1931-1943)
N... (1944)

Oisemont

DEVALOIS, Jean Baptiste Honoré (1833-1836)
LAPASSADE, Joseph Auguste François (1836-1842)
MARTIN, Charles Honoré (1842-1848)
CALONNE, Raoul de (1848-1852)
MASSON DE FRESNEVILLE, Jean-Baptiste Antoine (1853-1870)
FEUILLOY, Gédéon (1871-1877)
RAMBURES, Marie Joseph Prosper de (1877-1890)
OLIVE, Amédée (1890-1898)
LÉQUIBIN, Raymond (1898-1904)
DARGENT, Gustave (1904-1913)
BIENAIMÉ, Georges (1913-1919)
WAZIERS, Pierre de (1919-1925)
QUEVAUVILLERS, Louis (1925-1941)
N... (1942-1944)

Picquigny

RACINE, Marie Emile (1833-1845)
BABEUR, Jean Baptiste Honoré (1845-1852)
DOMPIERRE D'HORNOY, Albéric (1852-1870)
FOURGERON, Léonce (1870-1880)
CARPENTIER (1880-1883)
QUESTE, Oscar (1883-1889)
BOISTEL DE BELLOY, Henry (1889-1904)
THUILLIER-BURIDART, Paul (1904-1910)
GOUDARD, Paul-Emile (1910-1944)

Poix

JULIEN, Adrien Clément Désiré (1833-1842)
CLARÉ, Alexandre (1842-1848)
JULIEN, Adrien Clément Désiré (1848-1855)
CLARÉ, Alexandre (1855-1867)
DECREPT, Alfred (1867-1895)
MILLE, Valentin (1895-1919)
MÉROUZE, Adonis (1919-1931)
RAMEAU, Henri (1931-1944)

Villers-Bocage

CLERMONT-TONNERRE, Amédée Marie de (1833-1834)
BÉNÉZY, Eustache René (1834-1861)
CAVILLON, Jean, Louis, Constant (1862-1870)
POUJOL, Léon (1870-1892)
POUJOL, Fernand (1892-1901)
DUBOIS, Paul (1901-1904)
GUILBERT, Paul (1904-1907)
RIQUIEZ, Emile (1907-1913)
MÉNIL, Albert (1913-1919)
SANIER, Georges (1919-1928)
DUCROS, Marcel (1928-1937)
VILBERT, Richard (1937-1944)

DOULLENS

(arrondissement de)

Acheux-en-Amiénois

CORBY-RUIN, Jean Louis (1833-1848)
FATTON, Abraham (1833-1836)
LECLERCQ, Pierre François (1833-1842)
RENARD, Pierre Guillain (1836-1842)
HOURIER, Marie Léon (1842-1848)
BELLET, François Joseph (1848-1867)
SERPETTE, Edouard (1848-1864)
RENARD, Louis, Marie (1864-1870)
BIENAIMÉ, Jules (1870-1880)
DÉJARDINS, Eugène (1867-1880)
CAUËT, Florimond (1880-1883)
DUVAL DE NAMPTY, Marie René Gustave (1881-1886)
SERPETTE DE BERSEAU COURT, Georges (1883-1897)
WITASSE, Raoul de (1886-1904)
POMBOURCQ, René (1897-1907)
CORBIER, Charles (1904-1908)
LEBLOND, Léonce (1907-1919)
JOYER, Arthur (1908-1919)
CARPENTIER-ACCART, Alexandre (1919-1921)
HOURDEQUIN, Eugène (1919-1935)
PETIT, Maxime (1921-1923)
CORBIER, Charles (1923-1928)
CORBIER, Charles (1931-1943)
DHIERS, Louis (1935-1944)
N... (1944)

Bernaville

JOLY, Antoine (1833-1842)
LECOCQ, Nicolas (1833-1842)
DOURNEL, Jean Baptiste François Louis (1842-1859)
MÉLIN, Pierre Louis Natalis (1842-1848)
BOQUET-HORVILLE, Jean-Baptiste, Théophile (1848-1855)
BEURAIN, Prime (1855-1861)
DASSONVAL, Louis Joseph (1856-1863)
MERCIER, Théophile (1859-octobre 1883)
VASSEUR, Sabin (1863-1870)
DÉZOTEUX, Jules (1871-1883)
FOURNIER, Théophile (octobre 1883-1889)
VAQUETTE, Pierre (1883-1889)
MERCIER, Théophile (1889-1895)
VASSEUR, Sabin (1889-1901)
VAQUETTE, Edmond (1895-1898)
PATTE-DOUILLER (1898-1901)
TOULOUSE, Henri (1901-1907)
FOURNIER, Théophile (1901-1913)
MAHÉLIN, Raoul (1907-[1928])
ROCQUE, Lucien (1913-1922)
ALLART, Fernand (1922-1944)
LECOCQ, Nestor (1931-1937)
DUBREUIL, Georges (1937-1944)

Domart-en-Ponthieu

BRASSEUR, Grégoire Joseph (1833-1845)
CARETTE, Auguste Isidore (1833-1839)
BRANDICOURT DUPUIS, Louis Pierre Simon (1839-1848)
CARETTE, Joseph Jonathas (1846-1860)
LENGLET, César (1848-1860)
DELARUE, Césaire Désiré (1860)
MACQUET, Gustave, Charles (1861-1870)

WABLE, Charles, Théophile (1861-1872)
BOQUET, Alphonse (1871-1880)
LUCÉ, Louis Eugène (1872-1874)
BRANDT, Charles Marie René, vicomte de (1874-1886)
BROUILLY, François (1880-1883)
LEFEBVRE, Désiré (1883-1895)
HORVILLE, Léon (1886-1898)
SAINT-AUBIN, Epaminondas (1889-1892)
DEVISMES, Arthur (1895-1898)
LAURENT-DUSEVEL, Justinien (1898-1904)
JOVELET, Anatole (1898-1907)
BROUILLY, Léon (1904-1928)
WIMART, Adhélard (1907-1932)
BERNY, Gérard de (1931-1944)
LERRE, Léon (1932-1944)

Doullens

DIEULOUARD, Abel (1833-1845)
MOREL, François Constant Joseph (1833-1839)
LAVALLARD, Nicolas François (1833-1839)
VAST VOISIN, Louis Hyacinthe Joseph (1839-1845)
MAILLE-CAMPION, François Guillain (1842-1852)
DEFOSSE, Jean Baptiste Eugène (1845-1864)
DEVILLERS, Amand Constant (1845-1848)
DIEULOUARD, Abel (1848-1852)
DESPREZ, Jean-Baptiste (1852-1874)
SAINT, Auguste (1852-1864)
RENARD, Hypolite, Louis, Alexandre (1864-1870)
FAUX, Pierre, François, Isidore (1864-1871)
SYDENHAM (1870-1871)
BOUTHORS-IBLED (1871-1877)
CARPENTIER, Edouard (1871-1889, 1892-1894)
DEGOVE (1874-1877)
BRIAUX (1877-1883)
DUSÉVEL, Octave (1877-1892)
LAGRANGE, Jean-Baptiste (1883-1901)
CARPENTIER, Lucien (1892-1928)
BABEUR, Léon (1894-1913)
LEFEBVRE, Emile (1901-1913)
DUBRON, Arthur (1913-1914)
MORTREUX, Arnold (1913-1925)
N... (1915-1919)
VOISSELLE, Dr. Joseph (1919-1933)
DELANNOY, Alfred (1925-1944)
DUFRANCATEL, Lucien (1931-1944)
MOPTY, Kléber (1933-1937)
GORILLOT, Louis (1937-1944)

MONTDIDIER

(arrondissement de)

Ailly-sur-Noye

GRAVET, Auguste Stanislas (1833-1837)
LECOINTE, Jean Baptiste Alphonse (1837-1845)
MORGAN, Edouard Pierre Marie de (1845-1848)
FRANSURES, Louis, Edouard, René, vicomte de (1848-1864)
FRANSURES, Oswald, comte de (1864-1881)
CARPENTIER, Eugène Achille Auguste (1881-1884)
DU BOS, Louis (1884-1895)
FLAMENT, Ulysse (1895-1900)
TRANNOY, Louis (1900-1918)
GEORGET, Wilfrid (1919-1927)

ROUEN, Arthémie (1927-1944)

Montdidier

BOULLENGER (PÈRE), Pierre (1833-1846)
COUSIN DE BEAUMESNIL, Pierre de Luxembourg Luglien (1833-1839)
HANQUEZ, Louis Joseph (1839-1870)
BOULLENGER, Pierre Constantin (1846-1870)
TRIBOULET, Pierre, Adrien, Augustin (1871-1880)
PILLON, Félix (1871-1880)
FRÉZON-DUMONT, Louis Eugène (1880-1882)
BOURDON, Clovis (1880-1893)
RAVIART, François (1882-1892)
GRÉVIN, Arthur (1892-1910)
PILLON, Camille (1893-1913)
HAVART, Adolphe (1910-1914)
CHOISY, Léon (1913-1930)
RICHARD, Théodule (1914-1927)
LEMATTE, Louis (1927-1931)
SINOQUET, Gaëtan (1930-1934)
COTTRELLE, Pierre (1931-1944)
DOUBLET, Charles (1934-1941)
N... (1942-1944)

Moreuil

BOULLENGER, François Augustin (1833-1848)
WARNIER, Pierre Arsène (1833-1843)
BOUCHON, Théophile (1843-1848)
LARTISIEN, Jean-Baptiste (1848-1852)
PECQUEUX, Louis (1848-1864)
DERNAUCOURT (1852-1855)
LOIR, Eugène (1855-[1858])
BOULY-LEPAGE, François, Barthelémy (1864-1870)
PLÉ, Jean-Baptiste, Pierre, François (1858-1870)
BEAUREPAIRE, de (1870)
GORET, Camille (1871-1876)
DEBAILLY, Achille (1871-1880)
DESCAURE, Charles (1876)
HEUDUIN-QUILLARD, Théodule (1877-1880)
DONZELLE, Honorat (1880-1883)
GORÉ, Théodule (1880-1892)
HERMANN, Emile (1883-1884)
ROUSSEAUX, Armand (1885-1893)
MORTIER-GORET, Albéric, Eugène, Furcy (1892-1893)
GAILLARD, Victor (1893-1919)
QUILLET, Arthur (1893-1901)
MORTIER, Paul (1901-1924)
MARQUE, Léopold (1919-1928)
DESACHY, Arthur (1924-1943)
SAVEUSE, Gaston (1928-1934)
LUEZ, Jean (1934-1944)
N... (1944)

Rosières-en-Santerre

BILLOT, Louis Alexandre (1833-1848)
LESAGE, André Jean Baptiste (1833-1852)
MASSON, Louis, François, Adolphe (1848-1855)
GARSIGNIES, de (1852-1855)
JOURNEL, Louis (1855-1863)
TASSART-HADENGUE, Joseph Honoré (1855-1870)
DU BOS, Gonzalve (1863-1877)
TASSART, Alfred (1871-1877)
DUMONT, Charles (1877-1880)
LEROY, Edouard (1877-1883)

DELZANT, Edmond (1880-1889)
LEROY, Ernest (1883-1886)
DUMONT, Edouard (1886-1907)
CAPRONNIER, Georges (1889-1929)
LEMAIRE, Edouard (1907-1913)
THIÉBAUD, Jules (1913-1919)
LEJEUNE, Ulysse (1919-1925)
CHANTREL, Albert (1925-1930)
DEVILLERS, Gustave (1929-1944)
MODESTE, Victor (1930-1944)

Roye

BAYART, Jean François Honoré (1833-1839)
BOUDOUX D'HAUTEFEUILLE, Charles Borromé (1833-1840)
GRAVAL, Aimé Jean Baptiste (1839-1848)
LELEU, Nicolas Martin (1840-1865)
GRÉGOIRE, Adolphe (1845-1861)
BERTIN, Henri (1861-1874)
BOUDOUX D'HAUTEFEUILLE, Charles, Clément (1865-1876)
MASURIER, Louis Félix Edmond (1874-1878)
DUQUESNEL, Emile (1876-1880)
DERCHEU, Eugène (1878-1895)
VASSEUR, Elie (1881-1898)
FRANÇOIS, Alfred (1895-1907)
PICART, Charles (1898-1901)
VALLANCOURT, Armand (1901-1913)
LEJEUNE, Alfred (1907-1919)
SAVELON, Anatole (1913-1925)
CARPENTIER, Sainte-Marie (1919-1940)
DESJARDINS, Georges (1925-1937)
MERCUSOT, Paul (1937-1944)
N... (1940-1944)

PÉRONNE

(arrondissement de)

Albert

LANDRU, Albert Joseph (1833-1839)
DUBAS, Louis François (1839-1852)
SAROT, Adolphe (1852-1867)
COLLÉ, Guislain, Joseph (1867-1870)
LENOIR, Firmin, Dominique, Alexandre (1871-1880)
TOULET, Alfred-Stanislas (1880-1886)
POTÉZ-LEDUC, Charles (1886-1894)
NANÇON, Alfred (1894-1903)
DUMEIGE, Adrien (1904-1907)
LUCQUET, Carolus, Claude (1904-1919)
DUPUIS, Arthur (1907-1910)
LETURCQ, Émile (1910-1919)
TOUSSAINT, Pierre, Joseph, Alexandre (1919-1922)
EHRETSMANN, Frédéric (1919-1928)
GUILLAUCOURT, Casimir (1928-1944)

Bray-sur-Somme

DELACOURT, Jean Antoine Désiré (1833-1836)
CAIGNARD, Charles Désiré Martin (1836-1861)
DELACOURT, Gustave (1861-1877)
FRANÇOIS, Eugène (1877-1886)
LECOQ, Jules, Alfred (1886-1896)
MOLLET, Jules (1896-1907)
CHOQUE, Ernest (1907-1908)
COZETTE, Emilien (1908-1919)
GROGNET, Gaston (1919-1925)

	LEDENT, Abner (1925-1931) SALVAUDON, Valentin (1931-1935) GROGNET, Gaston (1935-1937) DEHAN, Albert (1938-1944)
Chaulnes	VASSET, Eustache (1833-1866) DESMARQUAY, Pierre, François, Joseph (1866-1874) SY, Henri (1874-1879) BOINET, Ernest (1880-1882) LEGENDRE, Alfred (1882-1886) DEFLANDRE, Charles (1886-1887) BAROUX, Armand (1887-1904) DELAVENNE, Abdon (1904-1919) JULES, Gaston (1919-1944)
Combles	FRESSON, Fursy Nicolas (1833-1840) MARCHANDISE, Charles Magloire (1840-1842) CORBET, Jean Baptiste (1842-1852) CHOCQUEZ, Victor (1852-1860) MAGNIEZ, Victor (1861-1864) GUILLEMONT, Lucien (1865-1877) DEBRAY, Laurent (1877-1889) GUILLEMONT, Lucien (1889-1895) DEBRAY, Clément (1895-1925) GUIDET, Charles (1925-1944)
Ham	POIZOT, Constant Parfait (1833-1837) ALLART, Charles Antoine Nicolas (1837-1870) VAVASSEUR, Emile (1871-1872) LEFÈVRE, Arthur Jules (1872-1880) LETOMBE, François (1880-1886) LANNE, Léopold (1886-1908) ROUGÉ, Fernand (1908-1913) DELORME, Charles (1913-1924) TATTEGRAIN, Roger (1924-1937) LEJEUNE, Gaston (1937-1944)
Nesle	GRUET, Jacques Auguste (1833-1842) DERSU, Etienne (1842-1870) MAGNIEZ, Louis (1870-1907) VERGELOT, René (1907-1914) N... (1915-1919) ROUZÉ, Eugène (1919-1931) LE ROY, René (1931-1934) CARLIER, Raoul (1934-1935) TRÉVILLE, Maurice (1936-1937) DOUTRELLOT, Pierre (1937-1944)
Péronne	GONNET, Claude François Auguste (1833-1836) CADOT, Charles Marie Joseph (1836-1848) PETIT fils, André (1848-1870) VASSET, Louis (1871-1880) FERNET, Félix (1880-1886) BAUDELLOT, Ernest (1886-1895) LOYEUX, Henri (1889-1892) SCELLOS, Paul (1892-1910) FRANQUEVILLE, Ernest (1895-1904) DECAUX, Georges (1910-1919) HÉNOCQUE, Léon (1919-1928) LUCQUET, Louis (1922-1934)

GAUCHIN, Auguste (1928-1944)
DECAUX, Georges (1934-1944)

Roisel

HÉBERT, Charles Aubin (1833-1836)
LOUVET, Jean Baptiste Olivier (1833-1848)
CAMUS, Louis (1836-1842)
CABOUR, Charles Augustin Théodore (1842-1848)
MAGNIEZ, Adrien (1848-1866)
NOÉ, Jean (1848-1874)
ROLAND, Emile Louis Joseph (1866-1870)
COUTTE, Charles (1871-1880)
HARCOURT, Absalon d' (1874-1882)
CADOT, Charles (1881-1889)
BERTIN (1882-1886)
GRONIER, Ulysse (1886-1889)
TROCMÉ (1889-1895)
POINTIER, Louis Arthur Théophile (1895-1901)
PASSET, Ernest (1901-1907)
TROCMÉ-PIVRON, Emmanuel (1907-1912)
PROVINS, Achille (1913-1919)
MENNECIER-CATHIER, Gustave (1919-1925)
BOUCOURT, Gaston (1925-1928)
HOCQUET, Maurice (1928-1944)

Liste des maires des chefs-lieux d'arrondissement du département de la Somme (1800-1945)

Maires d'Amiens

Nom	Mandat	Observations
DEBRAY Augustin	1800-1808	
MORGAN DE BELLOY Adrien, baron	1808-1815	
BLIN DE BOURDON Alexandre, vicomte	1816-1817	
DARGENT Nicolas	1817-1823	
DAVELUY BELLENCOURT Nicolas	1823-1830	
THIERION DE CHIPILLY Henri	1830-1833	
BOISTEL DUROYER Frédéric	1833-1835	
LEMERCHIER Charles, Gabriel	1835-1839	
BOISTEL DUROYER Frédéric	1839-1848	
PORION Louis	1848-1851	
ALLART Constant, Casimir, Prudent	1851-1860	
CHASSEPOT Léon, comte de	1860-1861	
ALLOU Jean-Baptiste	1861-1865	
DHAVERNAS Pierre	1865-1868	
DAUPHIN Albert	1868-1873	
DEWAILLY Louis	1873-1874 (mars)	par intérim
DEWAILLY Louis	1874 (mars-décembre)	
GOBLET René	1875 (janvier)	
FIQUET Alphonse	1875 (janvier-mai)	
DUBOIS Charles	1875 (mai-septembre)	
DELPECH Alphonse	1875-1876	
GOBLET René	1876-1877	
DUFOUR Charles	1877 (juin-décembre)	
GOBLET René	1877-1879	
DELPECH Alphonse	1879-1880	
PETIT Frédéric	1880-1881	par intérim
FIQUET Alphonse	1881 (mars-octobre)	
DECAIX-MATIFAS Alphonse	1881 (octobre-décembre)	
LEVECQUE Fernand	1881 (décembre)-1882	par intérim
FIQUET Alphonse	1882-1884	
LEVECQUE Fernand	1884 (avril-mai)	par intérim
PETIT Frédéric	1884-1895	
DECAIX-MATIFAS Alphonse	1895-1896	par intérim
FIQUET Alphonse	1896-1897	
HUBER Alcide	1897 (avril)	par intérim
TELLIER Paul	1897-1903	
FIQUET Alphonse	1903-1908	
CATOIRE Albert	1908-1910	
ANTOINE Georges	1910-1912	
FIQUET Alphonse	1912-1916	
DUCHAUSOY Herménégilde	1916-1919	par intérim
CAUMARTIN René	1919-1925	
LECOINTE Lucien	1925-1940	
DEBOUVERIE Léon	1940-1941	
ROLLIN Pierre	1941-1944	
VAST Maurice	1944-1953 et 1959-1971	

Maires d'Abbeville

Nom	Mandat	Observations
CORDIER Félix	1800 (avril-août)	
LEFEBVRE DE CERISY Nicolas	1800 (août)-1816	
DU LIÈGE D'AUNIS Nicolas, Louis	1816-1830	
HIBON DE MERVOY Louis	1830-1842	
MOREL Victor	1842 (avril)-1843 (janvier)	par intérim
VAYSON Joseph, Maximilien	1843-1848	
DELEGORGUE Amédée	1848-1852 (janvier)	
TILLETTE DE CLERMONT Prosper Abbeville	1852 (janvier-août)	
PANNIER Edmond	1852-1853	
FREYTAG Marie, Charles, François de	1853-1856	
RANDOING Jean-Baptiste	1856-1861	
BELIN Louis Nicolas	1861-1870	
CALLUAUD Henri	1870	
BACHELIER Charles	1871 (février-avril)	
VAYSON Joseph-Maximilien	1871 (avril-mai)	
COURBET-POULARD Alexandre	1871-1874	
SAUVAGE Pierre	1874-1878	
CARETTE Albert Alexandre	1878-1881	
POILLY Alexandre de	1881-1883	
PRAROND Ernest	1883-1884	
FRANÇOIS Alfred	1884-1892	
POILLY Alexandre de	1892-1896	
BIGNON Charles	1896-1923	
BERTIN Octave	1923-1925	
DELIQUE Paul	1925-1942	
MENNESSON Jean	1942-1944	
MARLIÈRE Maurice	1944-1945	
BÉNARD Paul	1945-1947	

Maires de Doullens

Nom	Mandat	Observations
DARRAS-MAILLE (fils) Marie, Jean, Joseph	1800-1808	
BANASTRE Antoine, Claude, François de	1808-1820	
DELAPALME Paul, François, Sulpice	1820-1824	
MAILLE-CAMPION François, Guillain	1824-1830	
HOUSIAUX Jean, Louis, Joseph	1830-1832	
DELAPALME Paul, François, Sulpice	1832-1834	
DIEULOUARD Casimir	1834-1838	
DEQUEN Casimir	1838-1840	
MAILLE-CAMPION François, Guillain	1840-1846	
VAST-VOISIN Louis, Hyacinthe, Joseph	1846-1848	
DUSEVEL-PRINCE	1848 (septembre-octobre)	par intérim
LEFEBVRE	1848 (septembre-octobre)	par intérim
DIEULOUARD Casimir	1848-1853	
LABOURT Louis, Augustin	1853-1859	
MAILLE-CAMPION François, Guillain	1859 (mai-décembre)	par intérim
MARQUIS Louis, Antoine, Auguste	1860 (janvier-août)	par intérim
MARQUET Timoléon	1860-1862	
DEGOVE Joseph, Marie, Philippe FAUX Pierre, François, Isidore	1862 (août)-1865 (janvier)	par intérim
DEGOVE Joseph, Marie, Philippe	1865 (janvier-juillet)	
HANNARD Auguste	1865-1866 (février)	

ANNEXES – Liste des maires des chefs-lieux d'arrondissements

MAILLE-CAMPION François, Guillaïn	1866 (février-mai)	par intérim
DEMOULIN Charles	1866 (7 juin-[septembre])	par intérim
THUILLIER	1866 (11 septembre-11 octobre)	par intérim
MARQUIS Louis, Antoine, Auguste	1866 (12 octobre-3 avril 1867 et 23 avril-7 juin 1867)	par intérim
MARQUIS Louis, Antoine, Auguste	1867-1870	
DUCROCQ Théodore, Alexandre	1870 (8 juillet-octobre)	par intérim
BRIOIS Abel	1870 (octobre)-1871 (mai)	par intérim
BRIOIS Abel	1871-1874	
SYDENHAM Victor	1874-1892	
ROUSÉ Albert	1892-1919	
VOISSELLE Joseph	1919-1923	
MARGRY Henri	1923-1929	
ROUSÉ Albert	1929-1934	
MARGRY Henri	1934-1940	
TEMPEZ Edouard	1940-1941	
MOPTY Kléber	1941-1944	
PONTHIEU Jules	1944 (septembre)	
DENEUVILLE	1944-1945	
MOPTY Kléber	1945-1967	

Maires de Montdidier

Nom	Mandat	Observations
COCQUEREL Augustin	1800–1813	
FRANSURES Pierre [ou Jean], Joseph de	1813–1819	
LENDORMY Firmin, Paul, Félix	1819–1824	
LANGLOIS DE SEPTENVILLE Léon, baron	1824–1829	
FRANSURES Louis, Antoine, Jacques, comte de	1829–1830	
BALLIN Jean-Luglien	1830–1831	
CHANDON Camille	1831–1848	
FERLIN Louis, Charles, Alexandre	1848 (mars-août)	
FABIGNON Charles, François, Alexandre	1848–1860	
CAUVEL DE BEAUVILLÉ Félix de	1860 (juillet-septembre)	
MANGOT Charles	1860–1870	
BAUDELOCQUE Félix	1870	
Pas d'administration municipale, le conseil municipal ayant été révoqué (mai il poursuit néanmoins sa tâche).	1870 (octobre)-1871 (avril)	
MANGOT Charles	1871–1878	
BAUDELOCQUE Félix	1878–1882	
RAVIART François	1882–1892	
PILLON Félix	1892–1895	
RICHARD Georges	1895–1900	
PÉRIN Octave	1900–1904	
HAVART Adolphe	1904-1919	
POULAIN Ernest	1919-1923	
BLANCHARD Désiré	1923-1925	
LEMATTE Louis	1925-1944	
EVARD Jean	1944-1945	
MARCEL Georges	1945-1947	

Maires de Péronne

Nom	Mandat	Observations
RABACHE-DUQUESNOY Marie, François	1800-1811	

BOUDEVILLE AÎNÉ Jean, Charles, François de	1811-1814	
HIVER PÈRE Jean Baptiste, Joseph	1814-1815	
DELEVACQUE Charles, Armand, Fidèle	1815 (mai-juin)	
HIVER PÈRE Jean Baptiste, Joseph	1815- 1817	
ROSSIGNOL François, Frédéric	1817-1818	par intérim
LARCHER Charles, François de Paule	1818 (décembre)	par intérim
HIVER FILS Edmond	1818-1834	
GONNET Claude	1834-1838	
DUFOSSÉ Jean-Baptiste, Alexandre	1838-1846	
GONNET Claude	1846-1848	
NAUDÉ Dominique, Françoise de Paule	1848 [avril-août]	
CORDIER Eugène	1848-1851	
NAUDÉ Dominique, François de Paule	1851-1852	par intérim
ROSSIGNOL Frédéric	1852-1858	
VILLEMANT Alexandre, Hyacinthe	1858-1870	
FOURNIER Joseph, Théophile	1870 (octobre)	
VILLEMANT Alexandre, Hyacinthe	[1871]-1873	
MARCHANDISE Charles, Marie	1873-1874	par intérim
DANICOURT Alfred	1874-1878	
CADOT Louis	1878–1880	
DAUDRÉ Henri	1880–1881	
DANICOURT Alfred	1881–1883	
CADOT Louis	1883–1888	
GONNET Gondrand	1888–1894	
TRANNOY Gustave	1894–1896	
LEMAIRE-QUÉDÉ Edmond	1896–1901	
COLOMBIER Raimont	1901–1908	
BOULANGER Charles	1908–1914	
LINÉ Alphonse	1914–1916	
<i>Un adjoint</i>	1917–1918	par intérim
BOULANGER Charles	1918–1928	
COTTEL Arthur	1928–1931	
DAUDRÉ Louis	1931–1940	
LEROUX Léon	1940 (mai-octobre)	par intérim
BOINET Daniel	1940-1944	
VERMOND Emile	1944-1947	
BOINET Daniel	1947-1971	

Dictionnaire des élus

Ces notices succinctes sur les membres du personnel politique de la Somme (députés, sénateurs, conseillers généraux, conseillers d'arrondissement et maires des chefs-lieux d'arrondissement) rassemblent quelques données de bases et peuvent aussi servir de liste alphabétique générale des hommes politiques. Elles ne prétendent à rien de plus.

Etant donné la taille de cette annexe, elle forme un second volume de ce répertoire.

Pour accéder au dictionnaire, cliquez sur le lien indiqué dans notre site internet.

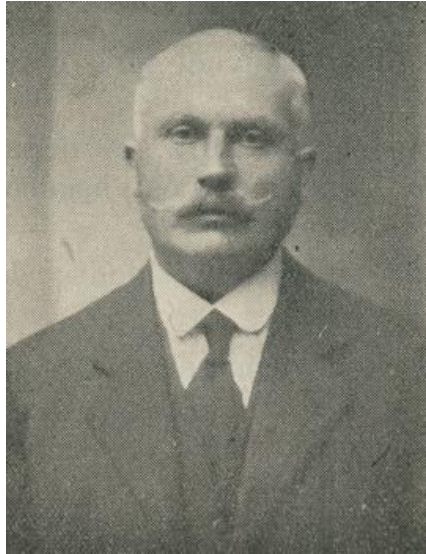

Extrait d'une profession de foi diffusée lors des élections législatives du 26 avril 1936 (3 M 1753).

AN 1806.

DÉPARTEMENT DE LA SOMME.

ARRONDISSEMENT

d'Amiens

CANTON de Villers Boulogne

COMMUNE de Bertangles

LISTE des CITOYENS de la Commune de Bertangles
 qui peuvent être inscrits sur le Registre civique de l'Arrondissement,
 aux termes de l'Art. II du Décret impérial au 17 Janvier 1806.

Nombres d'Ordre.	NOMS.	PRÉNOMS.	QUALIFICATIONS, Qualités, État, Profession, ou FONCTIONS.	ÉPOQUE DE LA NAISSANCE.			OBSERVATIONS.
				QUARTIERS de Mois.	MOIS.	ANNÉE.	
1 ^{er}	Estournel	Louis Marie Auguste	Chevalier de Malthe	16	Septembre	1744	
2	Alerbe	Joseph	ouvrier	3	Mars	1760	
3	Petit	Louis Dominique	ouvrier	23	Février	1749	
4	Jean Carrelle	Jean	propriétaire				
5 ^o	Carrelle	Adrien Louis	propriétaire Maire	24	Avril	1740	
6	Carrelle	Jean Baptiste	propriétaire	17	Avril	1776	
7	Deferrière	Vincent	ouvrier	9	Novembre	1750	
8	Deferrière	Vincent	ouvrier	3	Septembre	1778	
9	Paris	Joseph	ouvrier	27	Mai	1750	
10	Deplatte	Joseph	ouvrier	22	Juin	1764	
11	DeLatte	Antoine	ouvrier	14	Juin	1758	
12	DeLatte	Antoine	ouvrier	10	Mai	1784	
13	De Paris	Firmin	ouvrier	13	Janvier	1767	
14	DeLatte	Jean Baptiste	ouvrier	1 ^{er}	Avril	1762	
15 ^o	Carrelle	Jean Louis	tonnelier	7	Juillet	1764	
16	Laverrier	Joseph	ouvrier	14	Février	1770	
17	Castillon	Pierre	ouvrier	19	Novembre	1747	
18	De Sigot	Jean François	ouvrier	20	Juin	1770	
19	Rambour	Louis	ouvrier	8	Juin	1772	
20	Rambour	Jean Baptiste	ouvrier	12	Mars	1761	
21	Gaudesrot	Joseph	Menuisier	31	Janvier	1775	
22	Gaudesroy	Louis	Colonier	25	août	1779	
23	DeLatte	Joseph	ouvrier	7	Mars	1778	

Liste des citoyens de la commune de Bertangles qui peuvent être inscrits sur le registre civique de l'arrondissement [...], an 1806 (3 M 20).

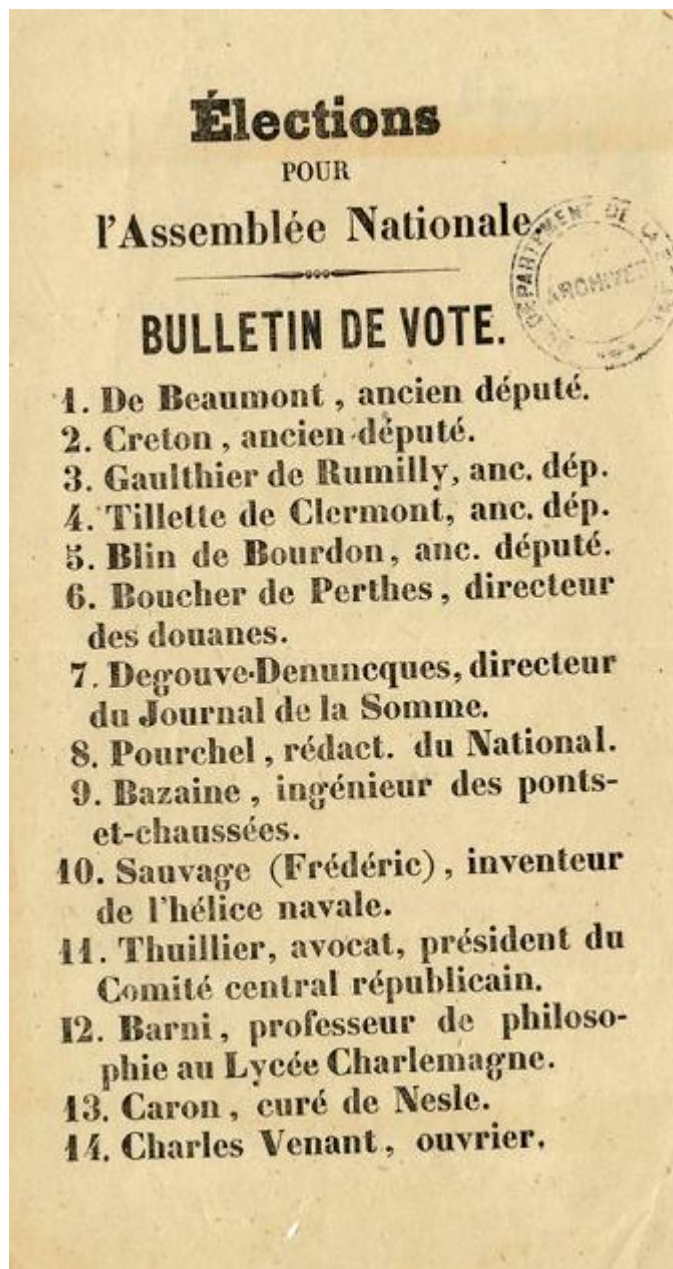

Bulletin de vote de 1848

Élection de quatorze représentants du peuple à l'Assemblée nationale constituante, le 23 avril 1848 (3 M 347).